

В докладе приняты условные обозначения:

г	грамм	м ³	кубический метр
г.	год	млн	миллион
га	гектар	млрд	миллиард
Гкал	гигакалория	пасс.-км	пассажира-километр
дкл	декалитр	пог. м	погонный метр
долл.	доллар	р.	раз
ед.	единица	руб.	рубль
кВт	киловатт	т	тонна
кВт-ч	киловатт-час	т.г.	текущий год
кг	килограмм	т-км	тонно-километр
км	километр	туб.	тысяч условных банок
км ²	квадратный километр	тыс.	тысяча
км ³	кубический километр	усл. ед.	условная единица
л	литр	шт.	штука
м	метр	экз.	экземпляр
м ²	квадратный метр	ц	центнеров

-	явление отсутствует
...	данных не имеется
x	сопоставление невозможно
0.0	значение показателя меньше единицы измерения

В отдельных случаях незначительные расхождения между итогом и суммой слагаемых объясняются округлением данных.

СОДЕРЖАНИЕ

ОСНОВНЫЕ ЭКОНОМИЧЕСКИЕ И СОЦИАЛЬНЫЕ ПОКАЗАТЕЛИ	Стр. 3
ПРОИЗВОДСТВО ТОВАРОВ И УСЛУГ	10
Оборот организаций	10
Промышленное производство	14
Добыча полезных ископаемых	15
Обрабатывающие производства	17
Обеспечение электрической энергией, газом и паром; кондиционирование воздуха	22
Водоснабжение; водоотведение, организация сбора и утилизации отходов, деятельность по ликвидации загрязнений	24
Сельское и лесное хозяйство	25
Сельское хозяйство	25
Лесозаготовки	29
Строительство	30
Деловая активность строительных организаций	34
Транспорт	37
РЫНКИ ТОВАРОВ И УСЛУГ	40
Розничная торговля	40
Рестораны, кафе и бары	45
Рынок платных услуг населению	46
Оптовая торговля	49
ИНСТИТУЦИОНАЛЬНЫЕ ПРЕОБРАЗОВАНИЯ	51
Демография организаций	51
ЦЕНЫ	55
Потребительские цены	55
Цены производителей	63
ФИНАНСЫ	74
Показатели финансово-кредитной системы	74
Финансы организаций	75
Финансовые результаты деятельности организаций	75
Состояние платежей и расчетов в организациях	77
СОЦИАЛЬНАЯ СФЕРА	82
Уровень жизни населения	82
Заработная плата	82
Просроченная задолженность организаций по заработной плате	88
Занятость и безработица	91
Заболеваемость	97
Оплата населением жилищных и коммунальных услуг	99
ДЕМОГРАФИЧЕСКАЯ СИТУАЦИЯ	100
МЕТОДОЛОГИЧЕСКИЕ ПОЯСНЕНИЯ	103

ОСНОВНЫЕ ЭКОНОМИЧЕСКИЕ И СОЦИАЛЬНЫЕ ПОКАЗАТЕЛИ

ОСНОВНЫЕ ЭКОНОМИЧЕСКИЕ И СОЦИАЛЬНЫЕ ПОКАЗАТЕЛИ

Сводные итоги

за январь-август 2023 года

	Фактически		Январь-август 2023 в % к январю-августу 2022 (в действующих ценах)	Индекс промышленного производства ¹⁾			Справочно январь - август 2022 в % к январю - августу 2021
				август 2023 в % к		январь-август 2023 в % к январю-августу 2022	
	август	январь - август		августу 2022	июлю 2023		
Объем отгруженных товаров собственного производства, выполненных работ и услуг собственными силами по видам деятельности (В, С, D, E), млн. рублей:	57521.9	363956.6	100.8	125.0	117.1	103.6	98.1
Добыча полезных ископаемых	26222.5	134835.6	85.7	102.4	107.8	96.2	102.4
в том числе:							
добыча нефти и природного газа	24253.1	121358.2	84.4	... ²⁾	... ²⁾	... ²⁾	98.0
добыча металлических руд	... ³⁾	... ³⁾	... ³⁾	... ³⁾	... ³⁾	... ³⁾	-
добыча прочих полезных ископаемых	125.2	917.0	142.9	94.6	105.9	108.9	97.5
предоставление услуг в области добычи полезных ископаемых	... ³⁾	... ³⁾	96.4	122.4	87.5	94.3	140.2
Обрабатывающие производства	28322.8	194033.6	112.9	150.4	126.3	111.5	94.0
в том числе:							
производство пищевых продуктов	5052.0	34304.1	105.7	104.3	92.9	106.8	95.4
производство напитков	913.0	6624.9	110.6	100.0	78.6	102.4	103.6
производство табачных изделий	... ³⁾	... ³⁾	... ³⁾	... ³⁾	... ³⁾	... ³⁾	... ³⁾
производство текстильных изделий	6.9	38.5	177.2	101.9	110.0	97.9	111.5

ТОМСКАЯ ОБЛАСТЬ

	Фактически		Январь-август 2023 в % к январю-августу 2022 (в действующих ценах)	Индекс промышленного производства ¹⁾			Справочно январь - август 2022 в % к январю - августу 2021
				август 2023 в % к		январь-август 2023 в % к январю-августу 2022	
	август	январь - август		августу 2022	июлю 2023		
производство одежды	34.3	195.0	152.5	147.0	117.7	120.6	73.0
производство кожи и изделий из кожи	85.4	627.9	141.1	94.0	в 17.6 р.	102.0	94.8
обработка древесины и производство изделий из дерева и пробки, кроме мебели, производство изделий из соломки и материалов для плетения	1773.7	12963.1	73.7	84.0	90.8	86.4	110.6
производство бумаги и бумажных изделий	10.2	90.5	104.3	136.7	142.9	91.8	87.2
деятельность полиграфическая и копирование носителей информации	776.6	4813.4	108.5	112.8	134.6	98.2	100.7
производство кокса и нефтепродуктов	5792.9	41030.3	172.2	107.6	122.0	118.2	66.0
производство химических веществ и химических продуктов	2595.0	19674.9	107.0	в 2.6 р.	99.6	106.0	93.0
производство лекарственных средств и материалов, применяемых в медицинских целях	462.8	2503.4	112.0	96.9	199.4	114.3	74.3
производство резиновых и пластмассовых изделий	945.1	5948.1	94.6	111.0	110.3	105.6	91.6
производство прочей неметаллической минеральной продукции	729.0	4638.7	86.6	79.5	91.5	83.7	119.1

ОСНОВНЫЕ ЭКОНОМИЧЕСКИЕ И СОЦИАЛЬНЫЕ ПОКАЗАТЕЛИ

	Фактически		Январь-август 2023 в % к январю-августу 2022 (в действующих ценах)	Индекс промышленного производства ¹⁾			Справочно январь - август 2022 в % к январю - августу 2021
				август 2023 в % к		январь-август 2023 в % к январю-августу 2022	
	август	январь - август		августу 2022	июлю 2023		
производство металлургическое	... ³⁾	... ³⁾	102.6	98.4	61.1	103.9	108.2
производство готовых металлических изделий, кроме машин и оборудования	476.5	2750.1	123.2	154.9	114.8	129.1	111.4
производство компьютеров, электронных и оптических изделий	1793.8	11603.5	в 2.0 р.	в 4.4 р.	в 4.2 р.	159.1	146.8
производство электрического оборудования	3509.5	24022.2	94.7	100.0	95.7	121.7	111.4
производство машин и оборудования, не включенных в другие группировки	707.3	3754.0	91.2	115.9	78.1	136.5	81.1
производство автотранспортных средств, прицепов и полуприцепов	... ³⁾	... ³⁾	... ³⁾	... ³⁾	... ³⁾	... ³⁾	... ³⁾
производство прочих транспортных средств и оборудования	695.4	1076.8	в 2.6 р.	в 39.4 р.	в 93.2 р.	в 3.9 р.	51.9
производство мебели	153.4	987.8	103.6	151.6	110.7	106.8	81.7
производство прочих готовых изделий	95.5	636.3	106.0	98.9	89.4	94.5	93.9
ремонт и монтаж машин и оборудования	886.1	6838.3	104.2	101.1	79.2	92.0	115.6

ТОМСКАЯ ОБЛАСТЬ

	Фактически		Январь-август 2023 в % к январю-августу 2022 (в действующих ценах)	Индекс промышленного производства ¹⁾			Справочно январь - август 2022 в % к январю - августу 2021
				август 2023 в % к		январь-август 2023 в % к январю-августу 2022	
	август	январь - август		августу 2022	июлю 2023		
Обеспечение электрической энергией, газом и паром; кондиционирование воздуха	2068.6	28738.4	112.7	87.1	108.9	101.3	101.5
Водоснабжение; водоотведение, организация сбора и утилизации отходов, деятельность по ликвидации загрязнений	908.0	6349.0	100.0	102.5	83.5	82.6	100.8

¹⁾ Индекс промышленного производства исчисляется по видам деятельности: «Добыча полезных ископаемых», «Обрабатывающие производства», «Обеспечение электрической энергией, газом и паром; кондиционирование воздуха», «Водоснабжение; водоотведение, организация сбора и утилизации отходов, деятельность по ликвидации загрязнений» на основе данных о динамике производства важнейших товаров-представителей (в натуральном или стоимостном выражении). В качестве весов используется структура валовой добавленной стоимости по видам экономической деятельности 2018 года.

²⁾ Публикация информации о добыче нефти и производстве нефтяного сырья временно приостановлена по решению Правительства Российской Федерации от 26.04.03 №1074-р.

³⁾ Данные не публикуются в целях обеспечения конфиденциальности первичных статистических данных, полученных от организаций, в соответствии с Федеральным законом от 29.11.07 №282-ФЗ (ст.4,п.5; ст.9,п.1).

	Август 2023	В % к		Январь - август 2023	В % к январю-августу 2022	Справочно январь - август 2022 в % к январю - августу 2021
		августу 2022	июлю 2023			
Производство основных продуктов сельского хозяйства (в хозяйствах всех категорий; по расчетным данным):						
скот и птица на убой (в живом весе), тыс. тонн	13.9	99.5	101.7	107.2	99.7	102.9
молоко, тыс. тонн	13.7	98.1	94.9	100.7	101.2	100.6
яйца, млн. штук	11.4	102.4	85.9	87.4	98.6	109.7
зерновые и зернобобовые (в первоначальном оприходованном весе), тыс. тонн	71.9	82.5	-	71.9	82.5	66.0

ОСНОВНЫЕ ЭКОНОМИЧЕСКИЕ И СОЦИАЛЬНЫЕ ПОКАЗАТЕЛИ

	Август 2023	В % к		Январь - август 2023	В % к январю- августу 2022	Справочно январь - август 2022 в % к январю – августу 2021
		авгу- сту 2022	июлю 2023			
картофель, тыс. тонн	30.1	92.2	-	30.1	92.2	109.9
овощи, тыс. тонн	9.2	106.7	-	11.4	110.2	101.4
Объем работ, выполненных собственными силами по виду деятельности «Строительство», млн. рублей	7004.1	97.0	94.4	44396.2	109.0	88.1
Ввод в действие жилых домов, м ² общей площади	49087	127.7	159.8	344922	136.4	111.4
в том числе:						
индивидуальное жилищное строительство	31663	116.4	194.6	179304	93.2	110.3
Оборот розничной торговли, млн. рублей	22123.3	110.8	100.8	168900.7	106.5	102.2
в том числе:						
пищевые продукты, включая напитки, и табачные изделия	10506.1	109.3	100.9	81976.7	107.0	102.5
непродовольственные товары	11617.2	112.2	100.8	86924.0	106.1	101.9
Оборот общественного питания, млн. рублей	1005.2	124.8	101.4	7658.1	118.5	112.3
Объем платных услуг населению, млн. рублей	4939.7	104.5	107.0	41194.6	101.9	97.9
Оборот оптовой торговли, млн. рублей	40714.5	93.2	91.3	300864.7	85.4	144.3
Просроченная задолженность по выплате средств на оплату труда по учитываемому кругу предприятий на конец месяца, тыс. рублей	11196	в 2.6 р.	99.4	x	x	x
в том числе:						
просроченная задолженность из-за несвоевременного получения денежных средств из бюджетов всех уровней	-	-	-	x	x	x
Численность работников, перед которыми имеется задолженность по заработной плате на конец месяца, человек	77	58.8	100.0	x	x	x
Стоимость условного (минимального) набора продуктов питания, рублей	5971.51	104.8	99.9	x	110.9 ¹⁾	x

ТОМСКАЯ ОБЛАСТЬ

	Август 2023	В % к		Январь - август 2023	В % к январю- августу 2022	Справочно январь - август 2022 в % к январю – августу 2021
		авгу- сту 2022	июлю 2023			
Стоимость фиксированного набора потребительских товаров и услуг для проведения межрегиональных сопоставлений, рублей	20429.14	106.0	100.7	x	104.8 ¹⁾	x
Индекс потребительских цен	x	105.2	100.6	103.8 ¹⁾	105.2	114.7
в том числе:						
продовольственные товары (включая алкогольные напитки)	x	103.4	100.6	103.4 ¹⁾	102.7	116.5
непродовольственные товары	x	103.3	101.3	103.2 ¹⁾	103.0	115.9
услуги	x	110.4	99.7	105.0 ¹⁾	111.8	110.3
Индекс цен производителей промышленных товаров ²⁾	x	134.0	115.4	135.2 ¹⁾	91.3	119.4
Сводный индекс цен на продукцию (затраты, услуги) инвестиционного назначения	x	108.6	101.9	107.5 ¹⁾	107.4	121.4
Индекс тарифов на грузовые перевозки	x	150.0	100.0	в 2.3 р. ¹⁾	199.4	78.7
Индекс цен производителей сельскохозяйственной продукции	x	103.7	103.5	108.0 ¹⁾	97.8	111.0
Численность не занятых трудовой деятельностью граждан, состоящих на учете в органах государственной службы занятости (на конец месяца) ³⁾ , человек	4834	64.2	94.4	x	x	x
Численность официально зарегистрированных безработных (на конец месяца) ³⁾ , человек	4061	69.7	94.6	x	x	x
Уровень зарегистрированной безработицы (на конец месяца) ³⁾ , процентов	0.76	x	x	x	x	x

¹⁾ Август 2023 г. в % к декабрю 2022 г.

²⁾ На товары, предназначенные для реализации на внутреннем рынке, по видам деятельности «Добыча полезных ископаемых», «Обрабатывающие производства», «Обеспечение электрической энергией, газом и паром; кондиционирование воздуха», «Водоснабжение; водоотведение, организация сбора и утилизации отходов, деятельность по ликвидации загрязнений».

³⁾ По данным Департамента труда и занятости населения Томской области.

ОСНОВНЫЕ ЭКОНОМИЧЕСКИЕ И СОЦИАЛЬНЫЕ ПОКАЗАТЕЛИ

за январь-июль 2023 года

	Июль 2023	В % к июлю 2022	Январь- июль 2023	В % к январю- июлю 2022	Справочно январь- июль 2022 в % к январю- июлю 2021
Исполнение консолидированного бюджета на 1.08.2023 г., млн. рублей:					
Доходы	x	x	67391.5	106.4	124.2
Расходы	x	x	63892.6	114.7	106.3
Профицит (+), дефицит (-)	x	x	3498.9	45.9	x
Финансовое состояние крупных и средних организаций, млн. рублей:					
Сальдированный финансовый результат	x	x	33661.5	114.5	86.8
Число убыточных организаций в % к общему числу организаций	x	x	28.5	x	x
Кредиторская задолженность на 1.08.2023 г.	x	x	302856.1	114.0	119.5
из нее просроченная	x	x	13589.6	98.8	112.0
Дебиторская задолженность на 1.08.2023 г.	x	x	360511.1	110.1	122.2
из нее просроченная	x	x	9024.0	116.8	132.8
Среднемесячная начисленная заработная плата работников организаций					
номинальная, рублей	62928.1	111.4	62494.3	113.5	108.8
реальная	x	107.4	x	107.9	94.8
Среднесписочная численность работников организаций (без внешних совместителей), тыс. человек	298.8	99.5	301.1	99.2	101.6
Демографическая ситуация, человек:					
число родившихся ¹⁾	724	97.2	4757	92.5	93.2
число умерших ¹⁾	938	100.5	6996	92.6	86.6
естественный прирост (убыль (-)) населения ¹⁾	-214	x	-2239	x	x
число прибывших ²⁾	1574	73.3	10837	82.1	86.7
число выбывших ²⁾	2709	77.0	14740	69.0	114.3
миграционный прирост (убыль(-)) населения ²⁾	-1135	x	-3903	x	x

¹⁾ Сведения выгружены из Единого государственного реестра записей актов гражданского состояния (ЕГР ЗАГС). Данные за 2023 год предварительные.

²⁾ Данные предварительные.

ТОМСКАЯ ОБЛАСТЬ

ПРОИЗВОДСТВО ТОВАРОВ И УСЛУГ

Оборот организаций

Оборот организаций отражает их коммерческую деятельность. В оборот организаций включается стоимость отгруженных товаров собственного производства, выполненных собственными силами работ и услуг, а также выручка от продажи приобретенных на стороне товаров (без налога на добавленную стоимость, акцизов и других аналогичных обязательных платежей).

Оборот организаций по видам экономической деятельности

в действующих ценах

	Август 2023, млн. рублей	В % к		Январь- август 2023 в % к январю- августу 2022
		августу 2022	июлю 2023	
Всего	136854.8	118.1	104.1	95.6
в том числе:				
сельское, лесное хозяйство, охота, рыболовство и рыбоводство	2915.6	101.5	98.2	100.1
в том числе:				
растениеводство и животноводство, охота и предоставление соответствующих услуг в этих областях	2502.4	103.7	106.1	97.7
лесоводство и лесозаготовки	412.1	90.2	67.7	111.5
рыболовство и рыбоводство	1.1	188.4	100.0	86.7
добыча полезных ископаемых	28336.0	166.8	119.5	90.1
в том числе:				
добыча нефти и природного газа	25853.7	171.0	123.2	87.4
добыча металлических руд	... ¹⁾	... ¹⁾	... ¹⁾	... ¹⁾
добыча прочих полезных ископаемых	141.8	116.8	100.9	103.8
предоставление услуг в области добычи полезных ископаемых	... ²⁾	133.0	90.1	117.9
обрабатывающие производства	23672.3	125.6	114.9	103.9
в том числе:				
производство пищевых продуктов	3994.3	135.4	98.9	127.6
производство напитков	934.1	126.4	82.7	120.0
производство табачных изделий	... ¹⁾	... ¹⁾	... ¹⁾	... ¹⁾
производство текстильных изделий	5.8	143.9	100.0	147.7
производство одежды	19.9	100.9	100.0	112.6
производство кожи, изделий из кожи	87.5	156.9	120.2	142.7
обработка древесины и производство изделий из дерева и пробки, кроме ме- бели, производство изделий из соломки и материалов плетения	2396.9	105.4	114.5	81.1
производство бумаги и бумажных изде- лий	8.6	85.5	100.0	102.4
деятельность полиграфическая и копи- рование носителей информации	795.7	126.9	134.8	109.9
производство кокса и нефтепродуктов	1898.5	73.4	135.4	79.3

ПРОИЗВОДСТВО ТОВАРОВ И УСЛУГ

	Август 2023, млн. рублей	В % к		Январь- август 2023 в % к январю- августу 2022
		августу 2022	июлю 2023	
производство химических веществ и химических продуктов	2446.9	128.1	112.6	103.3
производство лекарственных средств и материалов, применяемых в медицинских целях	465.3	147.8	176.1	113.7
производство резиновых и пластмассовых изделий	785.2	128.2	93.1	90.8
производство прочей неметаллической минеральной продукции	697.5	91.6	101.2	86.3
производство металлургическое	... ¹⁾	... ¹⁾	... ¹⁾	100.4
производство готовых металлических изделий, кроме машин и оборудования	358.4	127.3	103.7	112.2
производство компьютеров, электронных и оптических изделий	1640.6	320.7	262.6	191.2
производство электрического оборудования	3621.9	128.9	122.9	94.6
производство машин и оборудования, не включенных в другие группировки	1041.1	193.9	98.0	144.1
производство автотранспортных средств, прицепов и полуприцепов	... ¹⁾	... ¹⁾	... ¹⁾	... ¹⁾
производство прочих транспортных средств и оборудования	711.7	1545.7	1511.9	192.6
производство мебели	151.6	105.1	109.0	96.6
производство прочих готовых изделий	66.2	94.9	105.2	99.8
ремонт и монтаж машин и оборудования	678.8	107.1	99.8	106.3
обеспечение электрической энергией, газом и паром; кондиционирование воздуха	3780.7	102.5	99.4	114.3
в том числе:				
производство, передача и распределение электроэнергии	3158.9	106.9	99.5	114.7
производство и распределение газообразного топлива	62.6	108.0	118.8	108.3
производство, передача и распределение пара и горячей воды; кондиционирование воздуха	559.2	82.9	96.7	113.7
водоснабжение; водоотведение, организация сбора и утилизации отходов, деятельность по ликвидации загрязнений	879.3	112.8	89.3	109.6
в том числе:				
забор, очистка и распределение воды	319.5	125.1	103.4	119.4
сбор и обработка сточных вод	36.0	85.1	105.4	92.4
сбор, обработка и утилизация отходов; обработка вторичного сырья	514.0	108.6	81.4	105.7

ТОМСКАЯ ОБЛАСТЬ

	Август 2023, млн. рублей	В % к		Январь- август 2023 в % к январю- августу 2022
		августу 2022	июлю 2023	
предоставление услуг в области ликвидации последствий загрязнений и прочих услуг, связанных с удалением отходов	9.8	112.3	100.0	117.0
строительство	7497.5	81.3	79.4	110.0
торговля оптовая и розничная; ремонт автотранспортных средств и мотоциклов	41983.1	105.6	100.1	79.9
в том числе:				
торговля оптовая и розничная автотранспортными средствами и мотоциклами и их ремонт	1625.7	97.9	101.6	82.0
торговля оптовая, кроме оптовой торговли автотранспортными средствами и мотоциклами	26313.7	102.0	98.1	72.1
торговля розничная, кроме торговли автотранспортными средствами и мотоциклами	14043.7	114.1	104.1	98.5
транспортировка и хранение	15675.2	122.0	100.1	118.4
в том числе:				
деятельность сухопутного и трубопроводного транспорта	12539.2	115.2	98.7	115.0
из нее:				
деятельность прочего сухопутного пассажирского транспорта	378.5	78.7	101.8	111.5
деятельность автомобильного грузового транспорта и услуги по перевозкам	1841.2	122.9	99.4	134.9
деятельность трубопроводного транспорта	10024.7	115.6	98.4	111.5
деятельность водного транспорта	581.6	144.1	85.3	129.6
деятельность воздушного и космического транспорта	102.5	57.3	107.6	100.1
складское хозяйство и вспомогательная транспортная деятельность	2322.4	189.5	115.0	158.5
деятельность почтовой связи и курьерская деятельность	129.5	84.2	84.1	99.1
деятельность гостиниц и предприятий общественного питания	711.3	118.2	102.5	110.1
в том числе:				
деятельность по предоставлению мест для временного проживания	51.4	85.2	103.6	91.6
деятельность по предоставлению продуктов питания и напитков	659.9	121.8	102.4	112.0
деятельность в области информации и связи	1933.2	105.2	95.8	97.1
из нее:				
деятельность издательская	16.3	81.8	100.8	71.0

ПРОИЗВОДСТВО ТОВАРОВ И УСЛУГ

	Август 2023, млн. рублей	В % к		Январь- август 2023 в % к январю- августу 2022
		августу 2022	июлю 2023	
деятельность в сфере телекоммуникаций	999.3	104.3	98.1	90.7
разработка компьютерного программного обеспечения, консультационные услуги в данной области и другие сопутствующие услуги	811.4	107.4	94.2	109.9
деятельность в области информационных технологий	75.3	105.2	82.4	72.0
деятельность по операциям с недвижимым имуществом	3255.6	152.2	104.0	140.3
деятельность профессиональная, научная и техническая	2002.4	84.8	89.4	101.5
из нее:				
научные исследования и разработки	859.1	82.8	69.9	111.8
деятельность в области архитектуры и инженерно-технического проектирования; технических испытаний, исследований и анализа	816.8	79.4	119.6	87.6
деятельность административная и сопутствующие дополнительные услуги	739.4	129.0	101.4	121.2
из нее:				
аренда и лизинг	237.3	155.0	99.0	215.8
деятельность туристических агентств и прочих организаций, предоставляющих услуги в сфере туризма	50.3	311.3	118.9	215.8
деятельность по обеспечению безопасности и проведению расследований	254.3	88.3	100.4	69.4
государственное управление и обеспечение военной безопасности; социальное обеспечение	52.0	116.8	106.9	108.0
образование	516.2	80.8	105.3	99.0
в том числе:				
образование общее	36.8	93.1	121.2	99.3
образование профессиональное	449.2	79.0	105.3	97.8
образование дополнительное	30.2	98.9	91.6	107.8
деятельность в области здравоохранения и социальных услуг	2703.5	109.0	94.1	100.0
из нее:				
деятельность в области здравоохранения	2667.6	109.0	94.0	100.0
деятельность по уходу с обеспечением проживания	30.0	113.3	99.9	109.0
деятельность в области культуры, спорта, организации досуга и развлечений	85.4	117.0	98.3	116.2
из нее:				

ТОМСКАЯ ОБЛАСТЬ

	Август 2023, млн. рублей	В % к		Январь- август 2023 в % к январю- августу 2022
		августу 2022	июлю 2023	
деятельность в области спорта, отдыха и развлечений	52.2	107.7	95.1	110.5
предоставление прочих видов услуг	116.1	117.8	102.8	108.0

¹⁾ Данные не публикуются в целях обеспечения конфиденциальности первичных статистических данных, полученных от организаций, в соответствии с Федеральным законом от 29.11.2007 №282-ФЗ (ст.4,п.5; ст.9,п.1).

²⁾ Данные не публикуются в целях обеспечения конфиденциальности в соответствии со ст.5 Закона РФ «О государственной тайне» от 21.07.1993 № 5485-1.

Промышленное производство

Индекс промышленного производства¹⁾ в августе 2023 года по сравнению с соответствующим периодом 2022 года составил 125.0%, в январе-августе 2023 года – 103.6%.

Динамика промышленного производства¹⁾

	В % к	
	соответствующему периоду предыдущего года	предыдущему периоду
2022		
Январь	97.4	76.7
Февраль	106.7	97.6
Март	103.3	111.0
I квартал	102.4	х
Апрель	95.9	91.2
Май	100.8	102.6
Июнь	101.9	95.4
II квартал	99.5	х
I полугодие	100.9	х
Июль	95.3	92.7
Август	84.4	99.8
Январь-август	98.1	х
Сентябрь	96.8	113.9
III квартал	92.1	х
9 месяцев	98.0	х
Октябрь	94.3	102.8
Ноябрь	101.0	104.6
Декабрь	96.7	114.9

¹⁾ Индекс промышленного производства исчисляется по видам деятельности: «Добыча полезных ископаемых», «Обрабатывающие производства», «Обеспечение электрической энергией, газом и паром; кондиционирование воздуха», «Водоснабжение; водоотведение, организация сбора и утилизации отходов, деятельность по ликвидации загрязнений» в соответствии с Официальной статистической методологией исчисления индекса промышленного производства (приказ Росстата от 16.01.2020г. № 7) на основе данных о динамике производства важнейших товаров-представителей в физическом измерении, оцененных в ценах базисного 2018 года. В качестве весов используется структура валовой добавленной стоимости по видам экономической деятельности 2018 базисного года.

ПРОИЗВОДСТВО ТОВАРОВ И УСЛУГ

	В % к	
	соответствующему периоду предыдущего года	предыдущему периоду
IV квартал	97.4	х
Год	97.8	х
2023		
Январь	98.9	78.5
Февраль	95.4	94.2
Март	96.4	112.2
I квартал	96.8	х
Апрель	104.6	98.9
Май	103.4	101.5
Июнь	102.6	94.7
II квартал	103.2	х
I полугодие	100.0	х
Июль	106.4	96.3
Август	125.0	117.1
Январь-август	103.6	х

¹⁾ Данные за 2022 г. и с января по июнь 2023 г. уточнены в соответствии с регламентом разработки и публикации данных по производству и отгрузке продукции и динамике промышленного производства (приказ Росстата от 18.08.2020 г. № 470).

Добыча полезных ископаемых

Индекс производства по виду деятельности «Добыча полезных ископаемых» в августе 2023 года по сравнению с соответствующим периодом 2022 года составил 102.4%, в январе-августе 2023 года – 96.2%.

Динамика производства по виду деятельности «Добыча полезных ископаемых»¹⁾

	В % к	
	соответствующему периоду предыдущего года	предыдущему периоду
2022		
Январь	102.7	96.4
Февраль	110.5	88.2
Март	102.5	113.4
I квартал	104.8	х
Апрель	103.5	98.8
Май	105.0	103.0
Июнь	107.2	94.0
II квартал	105.2	х
I полугодие	105.0	х
Июль	93.4	91.4
Август	96.5	108.2
Январь-август	102.4	х
Сентябрь	96.2	101.0
III квартал	95.4	х
9 месяцев	101.6	х
Октябрь	93.1	99.4
Ноябрь	97.0	99.8
Декабрь	95.1	103.7
IV квартал	95.0	х

ТОМСКАЯ ОБЛАСТЬ

	В % к	
	соответствующему периоду предыдущего года	предыдущему периоду
Год	99.9	х
2023		
Январь	93.0	94.4
Февраль	92.5	87.7
Март	95.5	117.2
I квартал	93.7	х
Апрель	93.3	96.6
Май	94.9	104.7
Июнь	95.5	94.7
II квартал	94.6	х
I полугодие	94.2	х
Июль	102.8	98.3
Август	102.4	107.8
Январь-август	96.2	х

¹⁾ Данные за 2022 г. и с января по июнь 2023 г. уточнены в соответствии с регламентом разработки и публикации данных по производству и отгрузке продукции и динамике промышленного производства (приказ Росстата от 18.08.2020 г. № 470).

Объем отгруженных товаров собственного производства, выполненных работ и услуг собственными силами по виду деятельности «Добыча полезных ископаемых»

	Август 2023		Январь-август 2023	
	млн. рублей	в % к августу 2022	млн. рублей	в % к январю- августу 2022
Добыча полезных ископаемых	26222.5	168.7	134835.6	85.7
в том числе:				
добыча нефти и природного газа	24253.1	172.4	121358.2	84.4
добыча металлических руд	... ¹⁾	... ¹⁾	... ¹⁾	... ¹⁾
добыча прочих полезных ископаемых	125.2	138.9	917.0	142.9
предоставление услуг в области добычи полезных ископаемых	... ²⁾	132.4	... ²⁾	96.4

¹⁾ Данные не публикуются в целях обеспечения конфиденциальности первичных статистических данных, полученных от организаций, в соответствии с Федеральным законом от 29.11.2007 №282-ФЗ (ст.4,п.5; ст.9,п.1).

²⁾ Данные не публикуются в целях обеспечения конфиденциальности в соответствии со ст.5 Закона РФ «О государственной тайне» от 21.07.1993 № 5485-1.

ПРОИЗВОДСТВО ТОВАРОВ И УСЛУГ

Добыча отдельных видов полезных ископаемых¹⁾

	Август 2023	В % к		Январь - август 2023 в % к январю - августу 2022
		июлю 2023	августу 2022	
Добыча нефти и природного газа				
газ горючий природный (газ естественный), млн. м ³	198.4	133.6	94.9	99.7
газ нефтяной попутный (газ горючий природный нефтяных месторождений), млн. м ³	295.4	116.8	113.3	104.9
Добыча прочих полезных ископаемых				
пески природные, тыс. м ³	213.9	153.7	81.5	118.7
гранулы, крошка и порошок; галька, гравий, тыс. м ³	218.8	84.5	106.9	101.1

¹⁾ Публикация информации о добыче нефти и производстве нефтяного сырья временно приостановлена по решению Правительства Российской Федерации от 26.04.2023 года №1074-р.

Обрабатывающие производства

Индекс производства по виду деятельности "Обрабатывающие производства" в августе 2023 года по сравнению с соответствующим периодом 2022 года составил 150.4%, в январе-августе 2023 года – 111.5%.

Динамика по виду деятельности «Обрабатывающие производства»¹⁾

	В % к	
	соответствующему периоду предыдущего года	предыдущему периоду
2022		
Январь	93.3	60.7
Февраль	106.4	108.8
Март	102.9	111.2
I квартал	101.1	х
Апрель	88.3	86.3
Май	96.2	109.9
Июнь	98.8	100.7
II квартал	94.5	х
I полугодие	97.6	х
Июль	95.8	92.8
Август	73.9	93.1
Январь-август	94.0	х
Сентябрь	98.0	123.1
III квартал	88.7	х
9 месяцев	94.6	х
Октябрь	94.4	99.7
Ноябрь	104.0	105.8
Декабрь	95.9	122.0
IV квартал	98.1	х
Год	95.6	х

ТОМСКАЯ ОБЛАСТЬ

	В % к	
	соответствующему периоду предыдущего года	предыдущему периоду
2023		
Январь	104.4	66.0
Февраль	96.8	100.9
Март	99.2	113.9
I квартал	99.8	х
Апрель	116.7	101.5
Май	112.0	105.4
Июнь	107.8	97.0
II квартал	111.3	х
I полугодие	105.7	х
Июль	110.9	95.5
Август	150.4	126.3
Январь-август	111.5	х

¹⁾ Данные за 2022 г. и с января по июнь 2023 г. уточнены в соответствии с регламентом разработки и публикации данных по производству и отгрузке продукции и динамике промышленного производства (приказ Росстата от 18.08.2020 г. № 470).

*Объем отгруженных товаров собственного производства,
выполненных работ и услуг собственными силами
по основным видам обрабатывающих производств*

в действующих ценах

	Август 2023		Январь-август 2023	
	млн. рублей	в % к августу 2022	млн. рублей	в % к январю- августу 2022
Обрабатывающие производства	28322.8	139.3	194033.6	112.9
в том числе:				
производство пищевых продуктов	5052.0	117.6	34304.1	105.7
производство напитков	913.0	125.1	6624.9	110.6
производство табачных изделий	... ¹⁾	... ¹⁾	... ¹⁾	... ¹⁾
производство текстильных изделий	6.9	164.3	38.5	177.2
производство одежды	34.3	165.2	195.0	152.5
производство кожи, изделий из кожи	85.4	155.7	627.9	141.1
обработка древесины и производство изделий из дерева и пробки, кроме мебели, производство изделий из соломки и материалов плетения	1773.7	78.5	12963.1	73.7
производство бумаги и бумажных изделий	10.2	92.7	90.5	104.3
деятельность полиграфическая и копирование носителей информации	776.6	124.9	4813.4	108.5
производство кокса и нефтепродуктов	5792.9	в 2.1 р.	41030.3	172.2
производство химических веществ и химических продуктов	2595.0	139.0	19674.9	107.0
производство лекарственных средств и материалов, применяемых в медицинских целях	462.8	146.6	2503.4	112.0

ПРОИЗВОДСТВО ТОВАРОВ И УСЛУГ

	Август 2023		Январь-август 2023	
	млн. рублей	в % к августу 2022	млн. рублей	в % к январю-августу 2022
производство резиновых и пластмассовых изделий	945.1	160.8	5948.1	94.6
производство прочей неметаллической минеральной продукции	729.0	94.7	4638.7	86.6
производство металлургическое	... ¹⁾	92.3	... ¹⁾	102.6
производство готовых металлических изделий, кроме машин и оборудования	476.5	180.5	2750.1	123.2
производство компьютеров, электронных и оптических изделий	1793.8	в 2.6 р.	11603.5	в 2.0 р.
производство электрического оборудования	3509.5	126.7	24022.2	94.7
производство машин и оборудования, не включенных в другие группировки	707.3	153.0	3754.0	91.2
производство автотранспортных средств, прицепов и полуприцепов	... ¹⁾	... ¹⁾	... ¹⁾	... ¹⁾
производство прочих транспортных средств и оборудования	695.4	в 21.9 р.	1076.8	в 2.6 р.
производство мебели	153.4	128.2	987.8	103.6
производство прочих готовых изделий	95.5	118.2	636.3	106.0
ремонт и монтаж машин и оборудования	886.1	116.6	6838.3	104.2

¹⁾ Данные не публикуются в целях обеспечения конфиденциальности первичных статистических данных, полученных от организаций, в соответствии с Федеральным законом от 29.11.2007 №282-ФЗ (ст.4,п.5; ст.9,п.1).

Производство отдельных видов продукции обрабатывающих производств

	Август 2023	В % к		Январь - август 2023 в % к январю-августу 2022
		июлю 2023	августу 2022	
Производство пищевых продуктов				
говядина, кроме субпродуктов, т	60.5	93.6	108.1	104.0
свинина, кроме субпродуктов, т	3865.8	90.1	90.0	89.9
мясо и субпродукты пищевые домашней птицы, т	5654.3	105.4	99.6	99.6
изделия колбасные, включая изделия колбасные для детского питания, т	1365.9	101.1	140.6	107.7
полуфабрикаты мясные, мясосодержащие, охлажденные, замороженные, т	2410.2	73.8	84.1	106.3
рыба переработанная и консервированная, т	409.1	125.7	96.3	97.5
пресервы рыбные, т	4.0	173.8	167.3	118.5
плодоовощные консервы, тыс. усл. банок	3160.1	69.5	84.5	89.8
джемы, фруктовые желе, пюре и пасты фруктовые или ореховые, тыс. усл. банок	1440.1	75.1	79.8	83.9
масла растительные и их фракции нерафинированные, т	2047.5	43.3	94.2	139.9

ТОМСКАЯ ОБЛАСТЬ

	Август 2023	В % к		Январь - август 2023 в % к январю- августу 2022
		июлю 2023	августу 2022	
молоко жидкое обработанное, включая молоко для детского питания, т	5686.8	99.8	112.3	127.5
масло сливочное, т	53.7	85.9	87.0	105.0
сыры, т	37.0	97.3	103.6	117.3
творог, т	361.1	92.5	95.0	104.8
продукты кисломолочные (кроме творога и продуктов из творога), т	1517.5	94.0	108.6	114.8
мука из зерновых культур, овощных и других растительных культур; смеси из них, т	10095.9	123.1	117.2	98.2
изделия хлебобулочные недлительного хранения, т	1419.7	104.3	92.2	92.2
кондитерские изделия, т	1152.1	107.2	93.0	96.9
изделия макаронные и аналогичные мучные изделия, т	254.4	99.5	83.7	92.0
добавки пищевые комплексные, т	23.0	104.4	109.6	113.1
корма готовые для сельскохозяйственных животных (кроме муки и гранул из люцерны), т	30993.3	92.0	92.0	101.6
Производство напитков				
пиво, кроме отходов пивоварения, тыс. дкл	1499.8	82.1	108.3	110.0
воды минеральные природные упакованные, воды питьевые упакованные, не содержащие сахара, подсластителей, ароматизаторов и других пищевых веществ, тыс. полулитров	9613.2	83.2	92.5	95.9
напитки безалкогольные прочие, тыс. дкл	165.6	35.9	143.6	101.6
Производство текстильных изделий				
белье постельное, тыс. шт.	2.5	138.5	143.1	77.9
Производство одежды, тыс. шт.				
спецодежда	31.5	87.5	133.4	90.5
изделия трикотажные или вязаные	40.0	99.1	133.2	110.1
изделия бельевые трикотажные или вязаные	22.2	78.0	103.4	103.4
Производство обуви				
обувь, тыс. пар	194.0	в 41.7 р.	97.5	104.1
Обработка древесины и производство изделий из дерева и пробки				
лесоматериалы, продольно распиленные или расколотые, разделенные на слои или лущеные, толщиной более 6 мм; деревянные железнодорожные или трамвайные шпалы, не пропитанные, тыс. м ³	76.2	80.7	81.6	86.9
в том числе:				
пиломатериалы хвойных пород	71.3	83.7	89.2	89.9
пиломатериалы лиственных пород	4.5	54.3	34.3	66.8
шпон для фанеры, м ³	... ¹⁾	... ¹⁾	... ¹⁾	... ¹⁾
Производство кокса и отдельных видов нефтепродуктов				
бензин автомобильный, тыс. т	... ¹⁾	... ¹⁾	... ¹⁾	... ¹⁾

ПРОИЗВОДСТВО ТОВАРОВ И УСЛУГ

	Август 2023	В % к		Январь - август 2023 в % к январю- августу 2022
		июлю 2023	августу 2022	
мазут топочный, тыс. т	30.7	103.6	128.7	в 4.0 р.
топливо дизельное, тыс. т	... ¹⁾	... ¹⁾	... ¹⁾	... ¹⁾
Производство химических веществ и химических продуктов				
пластмассы в первичных формах, т	44254.1	101.8	в 4.6 р.	113.7
средства для ухода за кожей, макияжа или защитные средства для кожи (включая солнцезащитные для загара), не включенные в другие группировки, тыс. шт.	192.3	149.7	144.3	130.1
Производство резиновых и пластмассовых изделий				
плиты, листы, пленка и полосы (ленты) полимерные, неармированные или не комбинированные с другими материалами, т	2796.9	102.2	113.0	109.3
бутыли, бутылки, флаконы и аналогичные изделия из пластмасс, тыс. шт.	4206.8	в 2.0 р.	167.7	125.1
изделия упаковочные пластмассовые прочие, тыс. шт.	30396.0	125.1	152.4	145.1
блоки оконные пластмассовые, м ²	6432.8	110.2	102.1	99.1
Производство прочей неметаллической минеральной продукции, тыс. м³				
блоки и прочие изделия сборные строительные для зданий и сооружений из цемента, бетона, или искусственного камня	24.6	106.2	86.2	81.6
плиты, панели и настилы перекрытий и покрытий железобетонные	... ¹⁾	... ¹⁾	... ¹⁾	... ¹⁾
бетон готовый для заливки (товарный бетон)	19.9	98.5	170.8	132.3
Производство готовых металлических изделий, кроме машин и оборудования				
конструкции и детали конструкций из черных металлов, тыс. т	0.6	112.3	82.6	105.7
конструкции и детали конструкций из алюминия, т	538.6	141.5	130.7	151.9
двери, окна и их рамы, пороги для дверей из металлов, т	20.3	19.6	17.7	127.4
Производство компьютеров, электронных и оптических изделий, тыс. руб.				
компьютеры и периферийное оборудование	6733.8	42.5	12.7	46.0
приборы для контроля прочих физических величин	156779.3	103.1	116.0	112.1
инструменты и приборы прочие для измерения, контроля и испытаний	405447.0	в 4.2 р.	в 3.3 р.	в 2.0 р.
Производство электрического оборудования				
электродвигатели переменного тока многофазные мощностью от 750 Вт до 75 кВт, шт.	254	72.8	49.3	129.8

ТОМСКАЯ ОБЛАСТЬ

	Август 2023	В % к		Январь - август 2023 в % к январю- августу 2022
		июлю 2023	августу 2022	
кабели силовые для стационарной прокладки на напряжение до 1 кВ, км	5233.4	120.5	117.6	126.9
кабели силовые для нестационарной прокладки на напряжение до 1 кВ, км	3342.7	153.6	160.7	141.5
светильники и осветительные устройства, шт.	10386	101.4	90.1	97.0
машины электрические и аппаратура специализированные, млн. руб.	438.2	82.9	152.9	198.9
Производство мебели, шт.				
столы письменные деревянные для офисов, административных помещений	167	121.0	141.5	82.5
мебель для сидения, преимущественно с деревянным каркасом	245	99.6	106.5	102.6
столы кухонные, для столовой и гостиной	3960	102.3	105.4	128.4
шкафы кухонные, для спальни, столовой и гостиной	30626	114.3	167.8	104.4
мебель деревянная для спальни	3615	99.9	в 76.9 р.	136.1

¹⁾ Данные не публикуются в целях обеспечения конфиденциальности первичных статистических данных, полученных от организаций, в соответствии с Федеральным законом от 29.11.2007 №282-ФЗ (ст.4,п.5; ст.9,п.1).

Обеспечение электрической энергией, газом и паром; кондиционирование воздуха

Индекс производства по виду деятельности «Обеспечение электрической энергией, газом и паром; кондиционирование воздуха» в августе 2023 года по сравнению с соответствующим периодом 2022 года составил 87.1%, в январе-августе 2023 года – 101.3%.

Динамика производства по виду деятельности «Обеспечение электрической энергией, газом и паром; кондиционирование воздуха»¹⁾

	В % к	
	соответствующему периоду предыдущего года	предыдущему периоду
2022		
Январь	92.4	103.6
Февраль	96.6	90.2
Март	106.8	102.7
I квартал	98.1	х
Апрель	100.9	81.3
Май	111.3	64.8
Июнь	104.3	59.7
II квартал	104.6	х
I полугодие	100.3	х
Июль	109.5	102.0
Август	112.4	106.4
Январь-август	101.5	х

ПРОИЗВОДСТВО ТОВАРОВ И УСЛУГ

	В % к	
	соответствующему периоду предыдущего года	предыдущему периоду
Сентябрь	89.5	143.8
III квартал	100.7	x
9 месяцев	100.4	x
Октябрь	100.8	163.4
Ноябрь	108.7	123.7
Декабрь	116.2	122.0
IV квартал	109.3	x
Год	103.2	x
2023		
Январь	102.4	91.3
Февраль	101.2	89.2
Март	94.4	95.8
I квартал	99.4	x
Апрель	108.1	93.1
Май	112.1	67.2
Июнь	115.8	61.7
II квартал	110.8	x
I полугодие	103.4	x
Июль	85.1	75.0
Август	87.1	108.9
Январь-август	101.3	x

¹⁾ Данные за 2022 г. и с января по июнь 2023 г. уточнены в соответствии с регламентом разработки и публикации данных по производству и отгрузке продукции и динамике промышленного производства (приказ Росстата от 18.08.2020 г. № 470).

Объем отгруженных товаров собственного производства, выполненных работ и услуг собственными силами по виду деятельности «Обеспечение электрической энергией, газом и паром; кондиционирование воздуха»

в действующих ценах

	Август 2023		Январь-август 2023	
	млн. рублей	в % к августу 2022	млн. рублей	в % к январю- августу 2022
Обеспечение электрической энергией, газом и паром; кондиционирование воздуха	2068.6	102.0	28738.4	112.7
в том числе:				
производство, передача и распределение электроэнергии	1558.0	101.8	15288.1	112.7
производство и распределение газообразного топлива	50.5	101.8	671.2	109.7
производство, передача и распределение пара и горячей воды; кондиционирование воздуха	460.1	102.8	12779.1	112.9

ТОМСКАЯ ОБЛАСТЬ

Производство электро- и теплоэнергии

	Август 2023	В % к		Январь- август 2023 в % к январю- августу 2022
		июлю 2023	августу 2022	
Электроэнергия, млн. кВт. Ч	163.3	110.1	80.6	104.0
Пар и горячая вода, тыс. Гкал	290.2	108.3	99.3	98.2
из нее энергия тепловая отпущенная котельными	110.0	99.1	98.7	92.6

Водоснабжение; водоотведение, организация сбора и утилизации отходов, деятельность по ликвидации загрязнений

Индекс производства по виду деятельности "Водоснабжение; водоотведение, организация сбора и утилизации отходов, деятельность по ликвидации загрязнений" в августе 2023 года по сравнению с соответствующим периодом 2022 года составил 102.5%, в январе-августе 2023 года – 82.6%.

Динамика производства по виду деятельности «Водоснабжение; водоотведение, организация сбора и утилизации отходов, деятельность по ликвидации загрязнений»¹⁾

	В % к	
	соответствующему периоду предыдущего года	предыдущему периоду
2022		
Январь	111.6	70.2
Февраль	104.2	98.8
Март	111.2	102.9
I квартал	108.9	x
Апрель	114.0	107.9
Май	103.9	96.9
Июнь	83.9	96.1
II квартал	99.3	x
I полугодие	103.6	x
Июль	95.5	101.4
Август	90.9	88.9
Январь-август	100.8	x
Сентябрь	98.7	117.3
III квартал	95.1	x
9 месяцев	100.6	x
Октябрь	89.0	95.0
Ноябрь	75.6	91.5
Декабрь	68.5	104.0
IV квартал	77.4	x
Год	93.7	x
2023		
Январь	85.3	87.4

ПРОИЗВОДСТВО ТОВАРОВ И УСЛУГ

	В % к	
	соответствующему периоду предыдущего года	предыдущему периоду
Февраль	86.0	99.6
Март	62.0	74.2
I квартал	77.4	х
Апрель	64.1	111.5
Май	63.1	95.4
Июнь	95.1	144.7
II квартал	73.3	х
I полугодие	75.2	х
Июль	106.0	118.5
Август	102.5	83.5
Январь-август	82.6	х

¹⁾ Данные за 2022 г. и с января по июнь 2023 г. уточнены в соответствии с регламентом разработки и публикации данных по производству и отгрузке продукции и динамике промышленного производства (приказ Росстата от 18.08.2020 г. № 470).

Объем отгруженных товаров собственного производства, выполненных работ и услуг собственными силами по виду деятельности «Водоснабжение; водоотведение, организация сбора и утилизации отходов, деятельность по ликвидации загрязнений»

в действующих ценах

	Август 2023		Январь-август 2023	
	млн. рублей	в % к августу 2022	млн. рублей	в % к январю - августу 2022
Водоснабжение; водоотведение, организация сбора и утилизации отходов, деятельность по ликвидации загрязнений	908.0	119.3	6349.0	100.0
в том числе:				
забор, очистка и распределение воды	255.7	113.7	1966.4	117.7
сбор и обработка сточных вод	165.0	100.6	1397.8	104.4
сбор, обработка и утилизация отходов; обработка вторичного сырья	477.6	131.4	2898.3	88.7
предоставление услуг в области ликвидации последствий загрязнений и прочих услуг, связанных с удалением отходов	9.7	110.6	86.5	128.0

Сельское и лесное хозяйство

Сельское хозяйство

Растениеводство. В хозяйствах всех категорий на 1 сентября 2023 года, по расчётам, зерновые и зернобобовые культуры обмолочены на площади 31.2 тыс. гектар (104.9% к уровню соответствующего периода 2022 года), что составляет 18.7% всех посевов зерновых и зернобобовых культур.

ТОМСКАЯ ОБЛАСТЬ

Уборка урожая зерновых и зернобобовых культур
в хозяйствах всех категорий на 1 сентября

	2022	2023	2023 % к 2022
Обмолочено зерновых и зернобобовых культур, тыс. га	29.7	31.2	104.9
в % к площади посева	17.1	18.7	х
Намолочено зерновых и зернобобовых культур (в первоначально-оприходованном весе) всего, тыс. тонн	87.1	71.9	82.5
с 1 га, центнеров	29.3	23.1	78.7
из него пшеницы, тыс. тонн	29.1	23.1	79.4
с 1 га, центнеров	30.0	24.0	80.0

Зерновых и зернобобовых культур намолочено 71.9 тыс. тонн (в первоначально-оприходованном весе), или 82.5% к аналогичному периоду предыдущего года. Картофеля накопано 30.1 тыс. тонн (на 7.8% меньше, чем на 1 сентября 2022 года), собрано 11.4 тыс. тонн овощей открытого и защищенного грунта (на 10.2% больше уровня соответствующего периода прошлого года). Основная часть зерновых и зернобобовых культур (78.5%) выращена в сельскохозяйственных организациях, картофеля и овощей – в хозяйствах населения (96.7% и 69.0% соответственно).

Ход уборки урожая в сельскохозяйственных организациях (включая досчет по подсобным организациям) по состоянию на 1 сентября характеризуется следующими данными

	2022	2023	2023 в % к 2022
Скошено зерновых культур, га	22031	24308	110.3
в % к площади посева	15.9	18.6	х
Намолочено зерна (в первоначально-оприходованном весе), тонн	66745	56477	84.6
с 1 га, центнеров	30.3	23.2	76.7
Убрано картофеля, га	27	12	44.4
в % к площади посадок	2.7	1.2	х
Накопано, тонн	562	254	45.2
с 1 га, центнеров	208.2	211.7	101.7
Убрано овощей открытого грунта, га	15	36	в 2.4 р.
в % к площади посева	5.0	12.0	х
Собрано овощей открытого и закрытого грунта, тонн	2303	3340	145.0
в том числе собрано овощей открытого грунта	634	1224	193.1
с 1 га овощей открытого грунта, центнеров	422.5	340.0	80.4

Под урожай будущего года сельскохозяйственными организациями посеяно озимых культур на зерно и зелёный корм на площади 3986 га, на 27.7% меньше уровня аналогичного периода прошлого года. Вспахано зяби на площади 5520 га (на 16.0% больше чем на 1 сентября 2022 года).

ПРОИЗВОДСТВО ТОВАРОВ И УСЛУГ

Животноводство. На 1 сентября 2023 года поголовье крупного рогатого скота в хозяйствах всех категорий составило, по расчетным данным, 72.0 тыс. голов (на 1.4% меньше, чем по состоянию на 1 сентября 2022 года), в том числе поголовье коров – 30.1 тыс. голов (на 1.3% меньше). Поголовье свиней сократилось на 1.5% и составило 266.2 тыс. голов, поголовье овец и коз уменьшилось на 10.2% до 18.8 тыс. голов.

Поголовье скота и птицы в хозяйствах всех категорий

	На 1.09.2023, тыс. голов	1.09.2023 в % к 1.09.2022
Крупный рогатый скот	72.0	98.6
в том числе коровы	30.1	98.7
Свиньи	266.2	98.5
Овцы и козы	18.8	89.8
Птица	4303.8	91.7

В структуре поголовья скота на хозяйства населения приходилось 35.6% поголовья крупного рогатого скота, 6.5% – поголовья свиней, 80.3% – поголовья овец и коз (на начало сентября 2022 года – соответственно 37.4%, 7.4%, 80.9%).

В сельскохозяйственных организациях на 1 сентября 2023 года по сравнению с соответствующей датой 2022 года поголовье крупного рогатого скота увеличилось на 2.0%, поголовье коров сократилось на 0.8%, поголовье свиней – на 0.4%.

Производство основных видов продукции животноводства по категориям хозяйств (по расчетам)

	Январь-август 2023, тыс. тонн	Январь-август 2023 в % к январю-августу 2022	Удельный вес в общем объеме, %	
			январь-август 2023	январь-август 2022
Скот и птица на убой (в живом весе) – всего	107.2	99.7	100.0	100.0
Сельхозорганизации	97.7	100.4	91.2	90.5
Личные подсобные хозяйства населения	8.4	92.2	7.8	8.5
Фермерские хозяйства	1.1	101.3	1.0	1.0
Молоко – всего	100.7	101.2	100.0	100.0
Сельхозорганизации	65.7	104.0	65.2	63.4
Личные подсобные хозяйства населения	25.4	96.7	25.2	26.4
Фермерские хозяйства	9.7	95.3	9.6	10.2
Яйца – всего, млн. штук	87.4	98.6	100.0	100.0
Сельхозорганизации	... ¹⁾	98.5	... ¹⁾	... ¹⁾
Личные подсобные хозяйства населения	14.8	97.4	16.9	17.2
Фермерские хозяйства	... ²⁾	107.1	... ²⁾	... ²⁾

¹⁾ Данные не публикуются в целях обеспечения конфиденциальности первичных статистических данных, полученных от организаций, в соответствии с Федеральным законом от 29.11.07 № 282-ФЗ (ст.4, п.5; ст.9, п.1).

²⁾ Данные не публикуются в целях обеспечения конфиденциальности в соответствии со ст. 5 Закона РФ «О Государственной тайне» от 21.07.1993 № 5485-1.

ТОМСКАЯ ОБЛАСТЬ

Объем производства основных продуктов животноводства в хозяйствах всех категорий в январе - августе

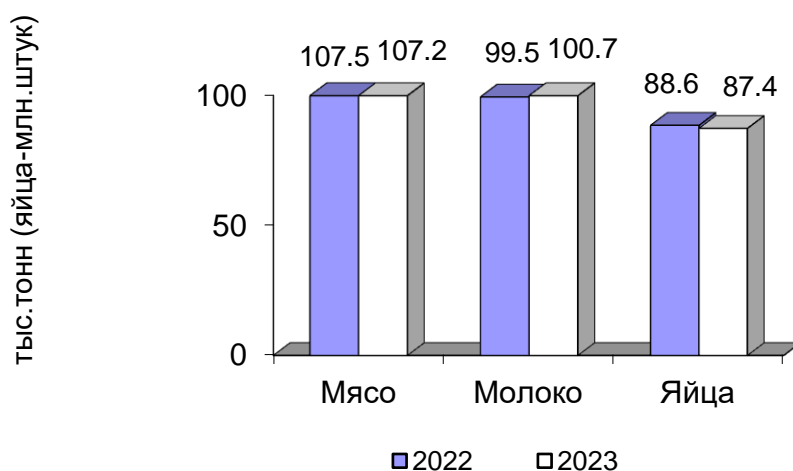

На долю хозяйств населения приходилось 7.8% производства мяса, 25.2% - молока, 16.9% - яиц.

В сельскохозяйственных организациях в январе-августе 2023 года производство мяса скота и птицы на убой (в живом весе) к уровню аналогичного периода прошлого года увеличилось на 0.4%, (в январе-августе 2022 к январю-августу 2021 года увеличилось на 4.0%). Производство молока увеличилось на 4.0% (в январе-августе 2022 года по сравнению с тем же периодом 2021 года увеличилось на 1.6%). Производство яиц сократилось на 1.5% (в январе-августе 2022 года к январю-августу 2021 года увеличилось на 15.5%).

Надой молока на 1 корову в сельскохозяйственных организациях, кроме мелких подсобных хозяйств несельскохозяйственных организаций, в январе-августе 2023 года составил 5573 килограмма, что выше прошлогоднего уровня на 3.5% (на 190 кг).

Производство основных видов скота и птицы на убой (в живом весе) сельскохозяйственными организациями

	Август 2023			Январь-август 2023 в % к январю-августу 2022	Справочно январь-август 2022 в % к январю-августу 2021
	тыс. тонн	в % к августу 2022	доля производства отдельных видов скота и птицы в общем объеме производства скота и птицы на убой, %		
Скот и птица на убой (в живом весе)	12.1	100.3	100.0	100.4	104.0
из него:					
крупный рогатый скот	0.3	112.7	2.4	86.5	94.7
свины	5.1	102.7	41.8	102.4	106.3
птица	... ¹⁾	98.1	... ¹⁾	102.6	102.8

¹⁾ Данные не публикуются в целях обеспечения конфиденциальности первичных статистических данных, полученных от организаций, в соответствии с Федеральным законом от 29.11.07 № 282-ФЗ (ст.4, п.5; ст.9, п.1).

ПРОИЗВОДСТВО ТОВАРОВ И УСЛУГ

Реализация продукции. Сельскохозяйственные организации, не относящиеся к субъектам малого предпринимательства, в январе-августе 2023 года по сравнению с соответствующим периодом предыдущего года увеличили объемы реализации продукции животноводства, за исключением яиц. При этом по реализации продукции растениеводства наблюдалось сокращение зерновых и зернобобовых культур и картофеля.

Объем реализации основных сельскохозяйственных продуктов сельскохозяйственными организациями, не относящиеся к субъектам малого предпринимательства, в январе – августе 2023 года

	Тыс. тонн	В % к январю-августу 2022	Справочно январь-август 2022 в % к январю-августу 2021
Зерновые и зернобобовые культуры	50.0	95.7	82.7
Семена и плоды масличных	... ¹⁾	166.9	93.2
Картофель	0.0	40.1	168.2
Овощи	... ¹⁾	128.3	74.7
Скот и птица (в живом весе)	97.5	102.7	105.5
Молоко	54.5	108.6	108.9
Яйца, млн. штук	... ¹⁾	98.2	115.6

¹⁾ Данные не публикуются в целях обеспечения конфиденциальности первичных статистических данных, полученных от организаций, в соответствии с Федеральным законом от 29.11.07 № 282-ФЗ (ст.4, п.5; ст.9, п.1).

Лесозаготовки

Производство отдельных видов продукции по виду деятельности «Лесозаготовки»

	Август 2023, тыс. плотных м ³	В % к		Январь-август 2023 в % к январю-августу 2022
		июлю 2023	августу 2022	
Лесоматериалы необработанные	203.5	108.1	157.8	102.4
Лесоматериалы хвойных пород	49.9	117.1	137.4	138.6
Лесоматериалы лиственных пород, за исключением тропических пород	153.2	105.6	166.7	86.6
Древесина топливная	... ¹⁾	... ¹⁾	... ¹⁾	... ¹⁾

¹⁾ Данные не публикуются в целях обеспечения конфиденциальности первичных статистических данных, полученных от организаций, в соответствии с Федеральным законом от 29.11.2007 №282-ФЗ (ст.4,п.5; ст.9,п.1).

ТОМСКАЯ ОБЛАСТЬ

Строительство

Строительная деятельность. В январе-августе 2023 года объем работ, выполненных по виду деятельности «Строительство», составил 44 396.2 млн. рублей, или 109.0% к соответствующему периоду предыдущего года.

Динамика объема работ, выполненных по виду деятельности «Строительство»

	Млн. рублей	В % к	
		соответствующему периоду предыдущего года	к предыдущему периоду
		2022¹⁾	
Январь	2424.2	88.5	15.0
Февраль	3603.3	83.8	148.3
Март	4464.0	93.8	112.8
I квартал	10491.5	88.7	х
Апрель	5116.4	80.7	113.9
Май	4710.1	95.4	91.7
Июнь	4236.2	56.7	89.6
II квартал	14062.7	75.1	125.6
I полугодие	24554.2	80.6	х
Июль	6730.1	109.2	158.8
Август	6763.2	104.6	100.3
Январь - август	38047.5	88.1	х
Сентябрь	7628.9	99.4	112.9
III квартал	21122.2	104.0	149.2
9 месяцев	45676.4	89.7	х
Октябрь	5590.5	67.8	72.9
Ноябрь	8738.6	109.4	155.8
Декабрь	9410.5	51.6	107.3
IV квартал	23739.6	68.9	111.4
Год	69416.0	81.5	х
		2023²⁾	
Январь	4128.5	148.8	43.4
Февраль	4581.1	111.0	110.6
Март	5172.5	109.7	111.5
I квартал	13882.1	119.6	х
Апрель	5762.2	106.9	111.2
Май	4542.1	91.6	78.5
Июнь	5852.5	131.1	128.2
II квартал	16156.8	109.0	114.6
I полугодие	30038.9	113.7	х
Июль	7353.2	103.0	124.6
Август	7004.1	97.0	94.4
Январь - август	44396.2	109.0	х

¹⁾ Данные за 2022 годы уточнены в соответствии с Регламентом оценки корректировок и публикации данных статистического наблюдения за строительством и инвестициями в основной капитал, утвержденным приказом Росстата от 26.09.2016 г. №544.

²⁾ Данные по месяцам являются предварительными (первая оценка) и будут скорректированы согласно Регламенту оценки корректировок и публикации данных статистического наблюдения за строительством и инвестициями в основной капитал, утвержденному приказом Росстата от 26.09.2016 г. №544 при формировании итогов за 2023 год.

ПРОИЗВОДСТВО ТОВАРОВ И УСЛУГ

Динамика общего объема заключенных договоров строительного подряда и прочих заказов (контрактов) (по организациям, не относящимся к субъектам малого предпринимательства, средняя численность работников которых превышает 15 человек; на конец месяца)

	Объем заключенных договоров строительного подряда и прочих заказов (контрактов), млн. рублей	Обеспеченность строительных организаций договорами и прочими заказами (контрактами), месяцев
2022		
Январь	1863.8	2.7
Февраль	2083.2	2.0
Март	1852.2	1.4
Апрель	1301.5	0.9
Май	1165.3	0.9
Июнь	966.0	0.8
Июль	948.3	0.5
Август	741.4	0.4
Сентябрь	619.4	0.3
Октябрь	609.6	0.4
Ноябрь	605.3	0.2
Декабрь	404.1	0.2
2023		
Январь	1204.1	1.0
Февраль	1040.3	0.8
Март	983.4	0.7
Апрель	746.4	0.5
Май	870.4	0.7
Июнь	1702.2	1.0
Июль	1464.4	0.7
Август	1364.9	0.7

Динамика ввода в действие жилых домов

	Введено, общей площади жилых помещений, м ²		В % к соответствующему периоду предыдущего года	
	всего	в том числе населением за счет собственных и заемных средств	всего	в том числе населением за счет собственных и заемных средств
2022				
январь	12100	12100	101.8	101.8
февраль	36517	36517	183.4	183.4
март	22873	22873	59.9	83.1
I квартал	71490	71490	102.1	120.5

ТОМСКАЯ ОБЛАСТЬ

	Введено, общей площади жилых помещений, м ²		В % к соответствующему периоду предыдущего года	
	всего	в том числе населением за счет собственных и заемных средств	всего	в том числе населением за счет собственных и заемных средств
апрель	49931	21531	105.9	87.8
май	24287	24287	129.2	129.2
июнь	29321	21450	133.2	97.9
II квартал	103539	67268	117.7	103.1
I полугодие	175029	138758	110.8	111.4
июль	39437	26527	141.4	115.7
август	38445	27200	93.1	100.8
сентябрь	24867	24867	70.9	98.5
III квартал	102749	78594	98.6	104.5
9 месяцев	277778	217352	106.0	108.8
октябрь	27435	27435	49.7	80.4
ноябрь	17232	8997	35.4	30.8
декабрь	41704	1300	37.7	3.6
IV квартал	86371	37732	40.3	37.8
год	364149	255084	76.4	85.1
2023				
январь	58509	29372	в 4.8 р.	в 2.4 р.
февраль	25537	20183	69.9	55.3
март	84572	19542	в 3.7 р.	85.4
I квартал	168618	69097	в 2.4 р.	96.7
апрель	39668	23710	79.4	110.1
май	35091	17597	144.5	72.5
июнь	21749	20965	74.2	97.7
II квартал	96508	62272	93.2	92.6
I полугодие	265126	131369	151.5	94.7
июль	30709	16272	77.9	61.3
август	49087	31663	127.7	116.4
январь-август	344922	179304	136.4	93.2

ПРОИЗВОДСТВО ТОВАРОВ И УСЛУГ

Ввод в действие жилых домов по муниципальным образованиям на 1000 человек населения за январь-август 2023 года

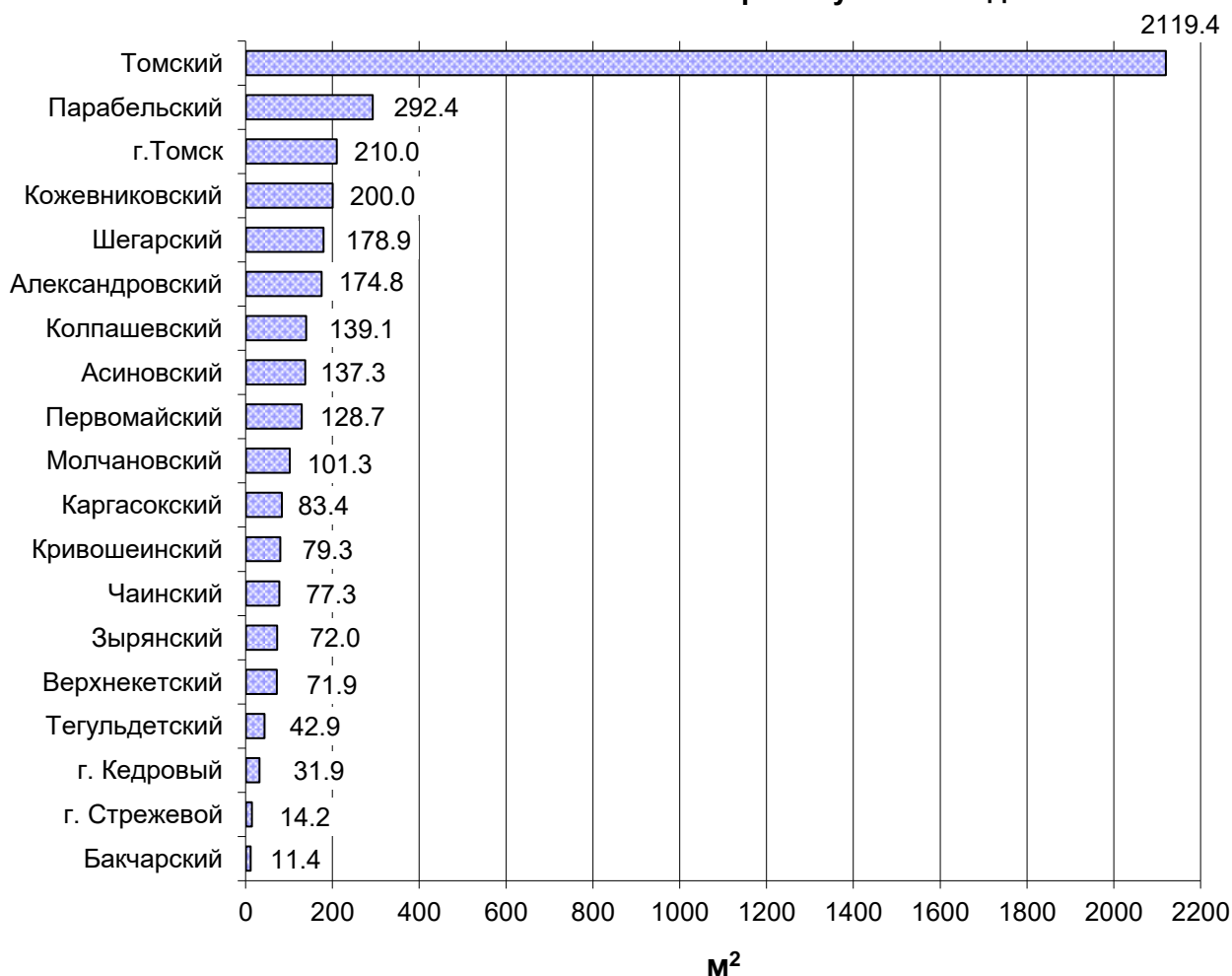

Строительство жилых домов по муниципальным образованиям за январь-август 2023 года

	Введено м ² общей площади жилых помещений	В % к соответствующему периоду предыдущего года
Всего по области	344 922	136.4
в том числе по муниципальным образованиям:		
Александровский	1 310	48.3
Асиновский	4 616	112.0
Бакчарский	128	46.9
Верхнекетский	1 056	42.5
Зырянский	803	133.8
Каргасокский	1 465	68.6
Кожевниковский	4 068	102.8
Колпашевский	4 564	97.5
Кривошеинский	961	69.7
Молчановский	1 238	125.1

ТОМСКАЯ ОБЛАСТЬ

	<i>Введено м² общей площади жилых помещений</i>	<i>В % к соответствующему периоду предыдущего года</i>
Парабельский	3 349	119.3
Первомайский	2 167	95.3
Тегульдетский	276	26.5
Томский	188 261	131.5
Чаинский	904	296.4
Шегарский	3 561	82.1
г. Кедровый	84	35.0
г. Стрежевой	545	45.2
г. Томск	120 899	170.4

Деловая активность строительных организаций

В выборочном обследовании деловой активности строительных организаций, проведенном по состоянию на 10 августа 2023 года, приняли участие 34 строительных организации, различных по численности занятых и формам собственности, в том числе 26 субъектов малого предпринимательства.

Общую экономическую ситуацию в строительстве в III квартале 2023 года 10% руководителей оценили как «благоприятную», 49% - как «удовлетворительную», 34% - как «неудовлетворительную», тогда, как в четвертом квартале 2023 года благоприятную оценку ожидают 25% руководителей, неудовлетворительную 20%. По субъектам **малого предпринимательства** общую экономическую ситуацию в строительстве в III квартале 2023 года 12% руководителей оценили как «благоприятную», 55% строительных организаций оценили как «удовлетворительную» и 27% «неудовлетворительную».

Индекс предпринимательского доверия, характеризующий предпринимательский климат в строительстве, в третьем квартале 2023 года составил (-21%), это на 18% выше уровня предпринимательского доверия в аналогичном периоде 2022 года. **Средний уровень использования производственных мощностей** строительных организаций в III квартале 2023 года составил 52%, при этом, 25% организаций имели уровень загрузки не более 30%, а 15% организаций - свыше 90%.

По малым предприятиям **средний уровень использования производственных мощностей** строительных организаций в III квартале 2023 года составил 60%.

Основными факторами, сдерживающими деятельность всех строительных организаций в третьем квартале текущего года, стали: «высокий уровень налогов» (59%), «высокая стоимость материалов, конструкций и изделий» (49%), «недостаток квалифицированных рабочих» (34%), «недостаток заказов на работы» (30%), «конкуренция со стороны других строительных фирм» (21%), «неплатежеспособность заказчиков» (20%), «недостаток финансирования» (17%), «погодные условия» (9%), «высокий процент коммерческого кредита» (7%), «недостаток материалов» и «другое» по (3%).

ПРОИЗВОДСТВО ТОВАРОВ И УСЛУГ

Среди факторов, ограничивающих производственную деятельность по субъектам **малого** предпринимательства преобладают: «высокий уровень налогов» (58%), «высокая стоимость материалов, конструкций и изделий» (47%), «недостаток квалифицированных рабочих» (45%), «неплатежеспособность заказчиков» (28%), «конкуренция со стороны других строительных фирм», «недостаток заказов на работы» и «недостаток финансирования» по (17%), «погодные условия» (14%), «высокий процент коммерческого кредита» (11%), «недостаток материалов» и «другое» по (4%).

В III квартале 2023 года у 26% всех строительных организаций отсутствуют кредитные и заемные средства, в малом бизнесе 19% предприятий не имеет кредитных и заемных средств.

Инвестиционную деятельность не осуществляли 43% всех строительных организаций, у 10% организаций отмечался спад инвестиций.

Факторы, ограничивающие производственную деятельность строительных организаций в III квартале 2023 года
(в процентах)

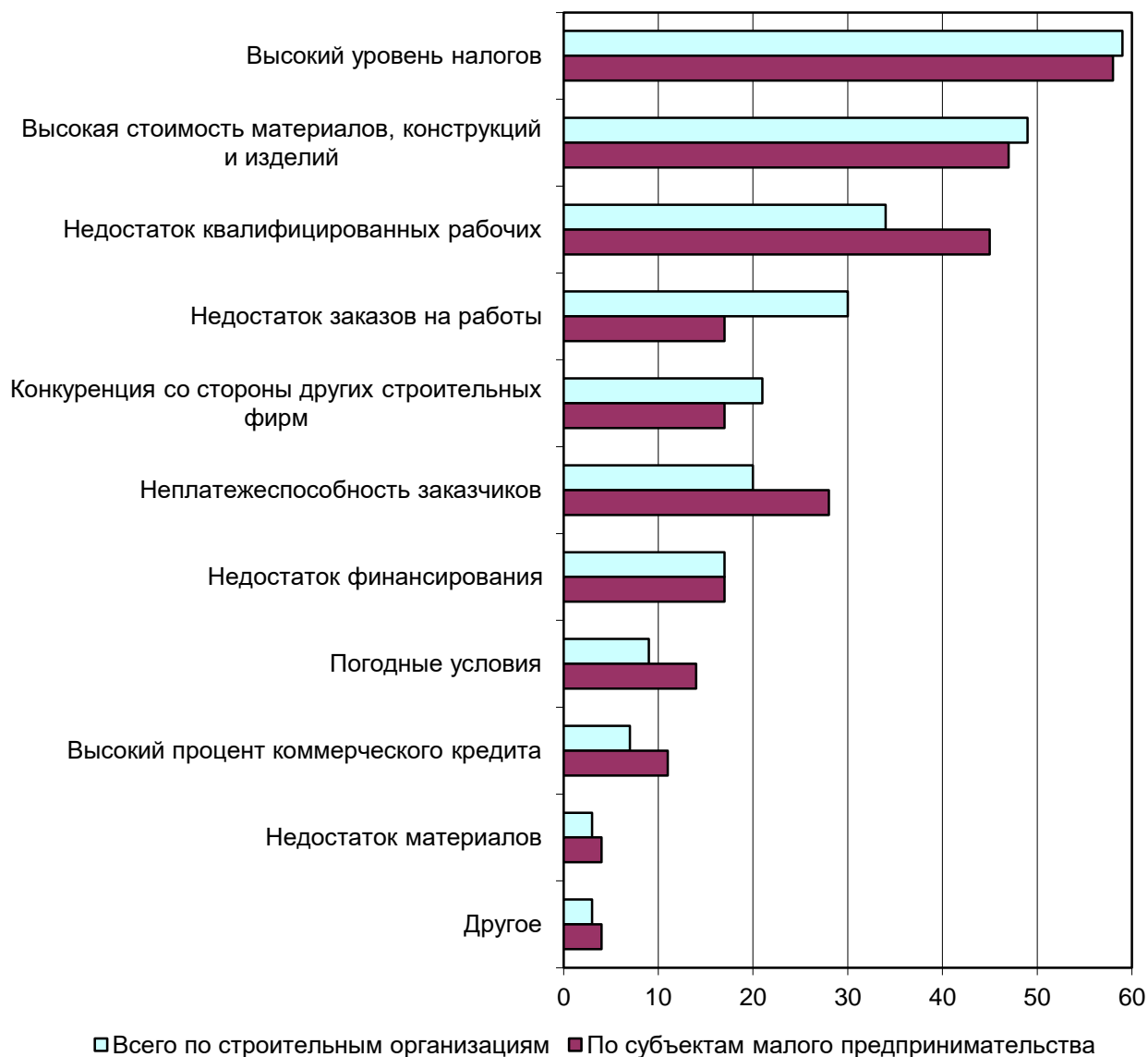

ТОМСКАЯ ОБЛАСТЬ

В малом же бизнесе в III квартале 2023 года 55% организаций не осуществляли инвестиционную деятельность, у 3% организаций отмечался спад инвестиций.

Низкую обеспеченность заказами на 2 и 3 месяца имеют предприятия с численностью свыше 250 и от 101 до 250 человек соответственно.

Обеспеченность заказами на 4 и 5 месяцев имеют предприятия с численностью от 51 до 100 и предприятия с численностью до 50 человек соответственно.

Низкую обеспеченность финансированием на 1 и 2 месяца имеют предприятия с численностью от 101 до 250 человек и свыше 250 человек.

Высокую обеспеченность финансированием на 3 и 5 месяцев имеют предприятия с численностью от 51 до 100 человек и до 50 человек соответственно.

В III квартале 2023 года из всех обследуемых предприятий 23% организаций вели строительство зданий и сооружений, среди субъектов малого предпринимательства – 20% предприятий.

Направление деятельности строительных организаций в III квартале распределилось следующим образом:

в процентах к итогу

	<i>Всего по строительным организациям</i>	<i>По субъектам малого предпринимательства</i>
Жилые здания	11	2
Нежилые здания	2	3
Сооружения	10	15
Капитальный ремонт зданий и сооружений	27	25
Текущий ремонт зданий и сооружений	15	23
Другое	29	26

Прогнозные оценки изменения основных показателей деятельности строительных организаций

доля ответивших респондентов, в % к их количеству

	<i>III квартал 2023 по сравнению со II кварталом 2023</i>			<i>IV квартал 2023 по сравнению с III кварталом 2023 (прогноз)</i>		
	<i>увеличение</i>	<i>без изменений</i>	<i>уменьшение</i>	<i>увеличение</i>	<i>без изменений</i>	<i>уменьшение</i>
Объем работ, выполненных по виду деятельности «Строительство»	16	53	24	26	52	11
Численность занятых	17	52	24	19	60	9
Обеспеченность собственными финансовыми ресурсами	16	65	10	19	69	3
Обеспеченность кредитными и заемными средствами	11	40	15	7	67	17
Просроченная кредиторская задолженность	2	57	12	6	69	14
Просроченная дебиторская задолженность	6	48	20	2	81	7

ПРОИЗВОДСТВО ТОВАРОВ И УСЛУГ

	III квартал 2023 по сравнению со II кварталом 2023			IV квартал 2023 по сравнению с III кварталом 2023 (прогноз)		
	увеличение	без изменений	уменьшение	увеличение	без изменений	уменьшение
Цены на строительномонтажные работы	50	26	11	62	23	8

Транспорт

Динамика перевозки грузов и грузооборота автомобильного транспорта предприятиями всех видов экономической деятельности с учетом малых предприятий и индивидуальных предпринимателей

	Перевезено грузов		Грузооборот	
	тыс. тонн	в % к соответствующему периоду предыдущего года	млн. т-км	в % к соответствующему периоду предыдущего года
2022				
1 квартал	3725.1	99.0	533.1	98.0
1 полугодие	6903.6	90.8	1015.2	98.9
9 месяцев	10456.1	85.2	1540.5	100.3
Январь-декабрь	14375.2	82.7	2204.2	100.0
2023				
Январь	1270.9	99.0	213.8	98.3
Февраль	1232.8	91.7	216.6	99.6
Март	1196.3	97.0	210.3	94.7
1 квартал	3700.0	91.6	640.7	93.6
Апрель	1083.3	99.0	199.8	100.1
Май	1116.6	97.4	202.1	100.4
Июнь	1206.2	96.4	208.0	101.5
1 полугодие	7106.1	94.4	1250.6	99.0
Июль	1238.2	98.8	206.5	100.6
Август	1266.0	97.7	217.8	103.3
Январь-август	9610.3	95.3	1674.9	99.7

Объем перевозок грузов крупными и средними организациями автотранспорта в январе - августе 2023 года составил 822.0 тыс. тонн, грузооборот – 121.3 млн. т-км. На долю владельцев грузовых автомобилей приходится 69.0% общего объема перевезенных грузов.

Объем перевозок грузов автотранспортом предприятий всех видов экономической деятельности с учетом малых предприятий и индивидуальных предпринимателей за январь - август 2023 года составил 9610.3 тыс. тонн или 95.3% к соответствующему периоду предыдущего года, грузооборот 1674.9 млн. т-км или 99.7% к соответствующему периоду предыдущего года. Из 9610.3 тыс. тонн грузов, перевезенных автотранспортом предприятий всех видов экономической деятельности, 3503.1 тыс. тонн (36.5%) перевезено автотранспортом крупных и средних предприятий всех видов экономической деятельности, 1328.8 тыс. тонн (13.8%) – малыми автотранспортными предприятиями, 4778.4 тыс. тонн (49.7%) – индивидуальными предпринимателями.

ТОМСКАЯ ОБЛАСТЬ

Динамика перевозки пассажиров и пассажирооборот автобусов по маршрутам регулярных перевозок

	Перевезено пассажиров			Пассажирооборот		
	тыс. человек	в % к		млн. пасс.-км	в % к	
		соответствующему периоду предыдущего года	предыдущему периоду		соответствующему периоду предыдущего года	предыдущему периоду
2022						
Январь	3038.6	111.5	82.0	67.7	106.8	93.1
Февраль	3271.3	122.5	107.7	63.8	103.6	94.2
Март	3329.2	103.8	101.8	70.5	97.6	110.5
1 квартал	9639.1	112.0	х	202.0	102.4	х
Апрель	3796.4	110.1	114.0	71.7	100.0	101.7
Май	3794.4	106.3	99.9	75.1	99.0	104.7
Июнь	3681.8	110.8	97.0	76.2	100.7	101.5
1 полугодие	20911.7	110.4	х	425.0	101.1	х
Июль	3468.9	108.2	94.2	80.0	101.9	105.0
Август	3740.8	110.7	107.8	78.7	95.3	98.4
Сентябрь	4057.0	111.8	108.5	74.7	95.9	94.9
9 месяцев	32178.4	110.4	х	658.4	99.8	х
Октябрь	4295.8	122.5	105.9	75.7	98.3	101.4
Ноябрь	4035.4	114.2	93.9	73.8	100.7	97.4
Декабрь	4135.4	119.5	104.6	74.5	102.6	101.9
Январь-декабрь	44645.0	112.6	х	882.4	100.0	х
2023						
Январь	3781.5	124.5	91.4	74.6	110.1	100.2
Февраль	3827.0	117.0	101.2	73.1	114.6	98.0
Март	4455.1	133.8	116.4	81.2	115.2	111.1
1 квартал	12063.5	125.2	х	228.9	113.3	х
Апрель	4389.9	115.6	98.5	81.9	114.4	100.9
Май	4461.7	117.6	101.6	86.8	115.7	106.0
Июнь	4314.5	117.2	96.7	90.5	118.8	104.2
1 полугодие	25229.7	120.6	х	488.2	114.9	х
Июль	4140.2	119.4	96.0	96.2	120.2	106.3
Август	4212.0	112.6	101.7	97.6	124.0	101.5
Январь-август	33581.9	119.4	х	682.0	116.8	х

ПРОИЗВОДСТВО ТОВАРОВ И УСЛУГ

Из 33581.9 тыс. пассажиров, перевезенных автомобильным транспортом всех видов деятельности, 1853.7 тыс. человек (5.5%) перевезено крупными, средними и малыми автотранспортными предприятиями и 31728.2 тыс. человек (94.5%) – автобусами юридических лиц (включая микропредприятия и индивидуальных предпринимателей), с которыми органами местного самоуправления заключены контракты на осуществление регулярных перевозок.

Сведения о дорожно-транспортных происшествиях в январе – августе 2023 года.

В январе - августе 2023 года по данным УГИБДД УМВД России по Томской области произошло 247 дорожно-транспортных происшествий (82.1% к уровню январь - август 2022 года), в которых погибло 39 человек (76.5%), ранено 281 человек (78.9%).

Динамика дорожно-транспортных происшествий

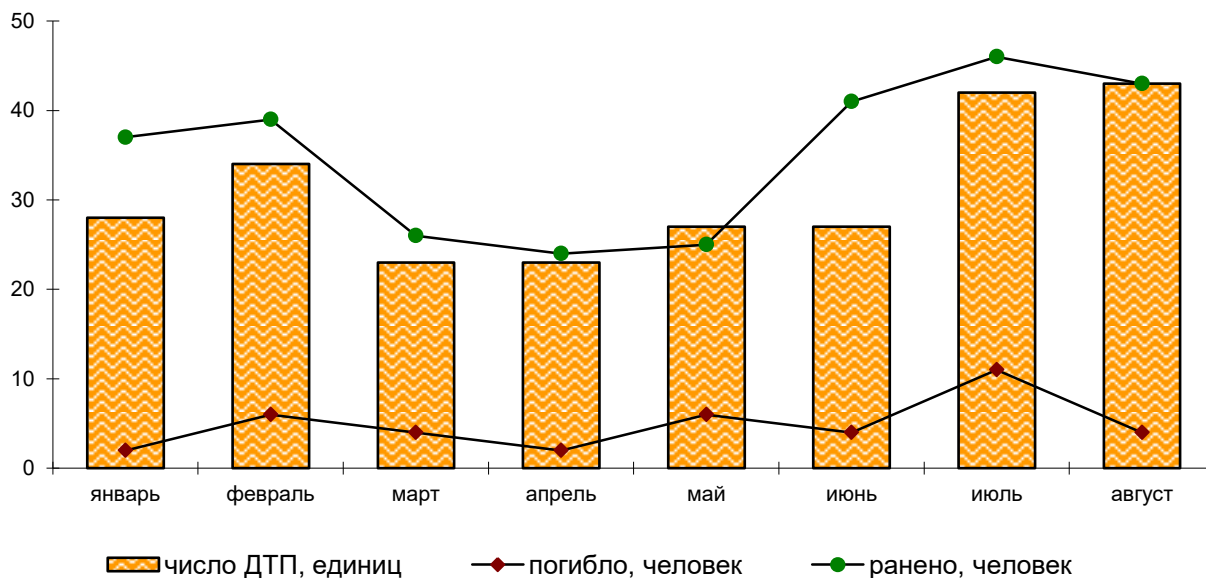

ТОМСКАЯ ОБЛАСТЬ

РЫНКИ ТОВАРОВ И УСЛУГ

Розничная торговля

Оборот розничной торговли в августе 2023 года составил 22123.3 млн. рублей, что в сопоставимых ценах составляет 110.8% к соответствующему периоду предыдущего года, в январе-августе 2023 года – 168900.7 млн. рублей, или 106.5%.

Динамика оборота розничной торговли

	Млн. рублей	В % к	
		соответствующему периоду предыдущего года	предыдущему периоду
2022¹⁾			
Январь	18221.7	110.3	76.0
Февраль	18500.9	111.9	100.7
Март	22420.4	115.6	110.7
I квартал	59143.0	112.7	х
Апрель	18643.5	95.9	81.3
Май	19202.0	97.0	103.6
Июнь	18951.3	96.4	99.4
II квартал	56796.8	96.4	х
I полугодие	115939.8	104.3	х
Июль	19095.3	96.6	101.6
Август	19316.3	95.7	101.7
Январь-август	154351.4	102.2	х
Сентябрь	18849.3	89.4	97.6
III квартал	57260.9	93.8	х
9 месяцев	173200.7	100.6	х
Октябрь	19262.0	88.8	101.7
Ноябрь	19054.3	89.6	99.2
Декабрь	24319.6	92.3	127.8
IV квартал	62635.9	90.3	х
год	235836.6	97.6	х
2023			
Январь	19409.7	96.4	79.4
Февраль	19403.0	95.5	99.7
Март	21858.1	96.7	112.1
I квартал	60670.8	96.2	х
Апрель	21188.0	115.4	97.1
Май	21568.5	113.1	101.6
Июнь	21629.8	113.9	100.0
II квартал	64386.3	114.1	х
I полугодие	125057.1	105.0	х
Июль	21720.3	111.8	99.7
Август	22123.3	110.8	100.8
Январь-август	168900.7	106.5	х

¹⁾ Данные уточнены по итогам годовых обследований хозяйствующих субъектов.

РЫНКИ ТОВАРОВ И УСЛУГ

В августе 2023 года оборот розничной торговли на 96.7% формировался **торгующими организациями и индивидуальными предпринимателями**, осуществляющими деятельность вне рынка, доля продажи товаров на **розничных рынках и ярмарках** составила 3.3% (в августе 2022 года – 96.5% и 3.5% соответственно).

Оборот розничной торговли торгующих организаций и продажа товаров на розничных рынках и ярмарках

	Август 2023		Январь-август 2023		Справочно январь – 2022 в % к январю – августу 2021
	млн. рублей	в % к августу 2022	млн. рублей	в % к январю- августу 2022	
Всего	22123.3	110.8	168900.7	106.5	102.2
в том числе:					
оборот розничной торговли торгующих организаций и индивидуальных предпринимателей, реализующих товары вне рынка	21396.9	111.1	162973.3	106.6	102.0
продажа товаров на розничных рынках и ярмарках	726.4	103.4	5927.4	104.8	106.4

Формирование оборота розничной торговли в августе 2023 года

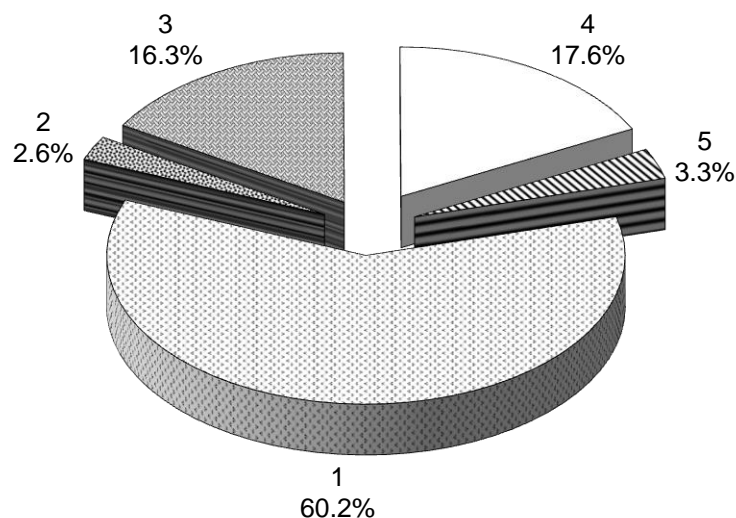

- 1 – крупные организации (включая организации, не являющиеся субъектами малого предпринимательства, средняя численность которых не превышает 15 человек)
- 2- субъекты среднего предпринимательства
- 3 - малые предприятия (включая микропредприятия)
- 4 - индивидуальные предприниматели, реализующие товары вне рынка
- 5 - продажа товаров физическими лицами на розничных рынках и ярмарках

ТОМСКАЯ ОБЛАСТЬ

В августе 2023 года в структуре оборота розничной торговли удельный вес **пищевых продуктов, включая напитки, и табачных изделий** составил 47.5%, **непродовольственных товаров** – 52.5% (в августе 2022 года – 47.9% и 52.1% соответственно).

Динамика оборота розничной торговли пищевыми продуктами, включая напитки, и табачными изделиями, непродовольственными товарами

	Пищевые продукты, включая напитки, и табачные изделия			Непродовольственные товары		
	млн. рублей	в % к		млн. рублей	в % к	
		соответствующему периоду предыдущего года	предыдущему периоду		соответствующему периоду предыдущего года	предыдущему периоду
2022¹⁾						
Январь	8814.9	110.8	75.5	9406.8	109.9	76.5
Февраль	8945.6	111.1	100.6	9555.3	112.6	100.7
Март	10757.1	116.8	113.3	11663.3	114.6	108.3
I квартал	28517.6	113.0	х	30625.4	112.4	х
Апрель	9083.3	95.8	81.3	9560.2	95.9	81.4
Май	9259.8	97.5	102.6	9942.2	96.6	104.6
Июнь	9131.8	96.7	99.1	9819.5	96.1	99.6
II квартал	27474.9	96.6	х	29321.9	96.2	х
I полугодие	55992.5	104.5	х	59947.3	104.1	х
Июль	9148.6	97.1	101.4	9946.7	96.1	101.7
Август	9256.5	96.4	102.2	10059.8	95.1	101.3
Январь -август	74397.6	102.5	х	79953.8	101.9	х
Сентябрь	9081.9	90.4	98.4	9767.4	88.4	96.9
III квартал	27487.0	94.5	х	29773.9	93.1	х
9 месяцев	83479.5	101.0	х	89721.2	100.2	х
Октябрь	9367.7	89.9	102.5	9894.3	87.8	101.0
Ноябрь	9278.6	91.1	99.4	9775.7	88.2	98.9
Декабрь	11786.2	93.7	126.8	12533.4	90.9	128.7
IV квартал	30432.5	91.6	х	32203.4	89.0	х
год	113912.0	98.2	х	121924.6	97.0	х
2023						
Январь	9357.2	97.7	78.7	10052.5	95.1	80.1
Февраль	9438.5	97.0	99.8	9964.5	94.0	99.6
Март	10706.6	96.3	112.5	11151.5	97.0	111.8
I квартал	29502.3	96.9	х	31168.5	95.5	х
Апрель	10471.2	116.3	98.1	10716.8	114.5	96.0
Май	10553.4	114.5	101.0	11015.1	111.8	102.1
Июнь	10584.4	115.4	99.9	11045.4	112.4	100.1
II квартал	31609.0	115.4	х	32777.3	112.9	х
I полугодие	61111.3	106.0	х	63945.8	104.0	х
Июль	10359.3	110.8	97.4	11361.0	112.6	101.9
Август	10506.1	109.3	100.9	11617.2	112.2	100.8
Январь-август	81976.7	107.0	х	86924.0	106.1	х

¹⁾ Данные уточнены по итогам годовых обследований хозяйствующих субъектов.

РЫНКИ ТОВАРОВ И УСЛУГ

Изменение товарных запасов в организациях розничной торговли

на конец месяца

	Товарные запасы млн. рублей	Обеспеченность запасами, дней торговли
2022		
Январь	12007.4	35
Февраль	12578.3	34
Март	13311.2	29
Апрель	12260.6	31
Май	12219.5	31
Июнь	12972.6	33
Июль	12119.2	31
Август	11999.5	31
Сентябрь	11860.7	30
Октябрь	12082.0	30
Ноябрь	13198.3	33
Декабрь	12757.2	28
2023		
Январь	12288.3	35
Февраль	12846.5	33
Март	13362.9	32
Апрель	14249.7	34
Май	13836.4	34
Июнь	14131.2	33
Июль	14109.1	34
Август	14545.6	34

Выборочное обследование конъюнктуры и деловой активности за III квартал 2023 года показало, что 71.9% организаций розничной торговли оценило общую экономическую ситуацию для своей организации как «удовлетворительную», 6.2% - как «благоприятную» и 21.9% - как неблагоприятную. При этом тенденцию своего положения в следующие три месяца ожидают без изменений 62.5%, улучшение 12.5%, ухудшение 25.0%.

Изменения показателей деятельности организаций розничной торговли в III квартале 2023 года

	В % от числа обследованных организаций			
	увеличение	без изменений	уменьшение	баланс ¹⁾
Средняя численность работников	6.2	62.5	31.3	-25.1
Оборот розничной торговли	21.9	53.1	25.0	-3.1
Объем продаж в натуральном выражении	9.4	71.9	18.7	-9.3
Торговая наценка	6.2	87.5	6.3	-0.1
Заказы на поставку товаров	9.4	68.7	21.9	-12.5
Ассортимент товаров	12.5	78.1	9.4	3.1
Конкурентоспособность Вашей организации	9.4	87.5	3.1	6.3
Складские площади	-	96.9	3.1	-3.1
Объем складских запасов	15.6	78.1	6.3	9.3

ТОМСКАЯ ОБЛАСТЬ

	В % от числа обследованных организаций			
	увеличение	без изменений	уменьшение	баланс ¹⁾
Инвестиции на расширение деятельности, ремонт и модернизацию	6.3	93.7	-	6.3
Обеспеченность собственными финансовыми ресурсами	-	96.9	3.1	-3.1
Прибыль	15.6	53.1	31.3	-15.7
Сумма кредиторской задолженности	12.5	75.0	12.5	-

¹⁾ Разность оценок "увеличение" и "уменьшение".

Прогнозные оценки изменения показателей деятельности организаций розничной торговли на следующий квартал

	В % от числа обследованных организаций			
	увеличение	без изменений	уменьшение	баланс ¹⁾
Средняя численность работников	9.4	78.1	12.5	-3.1
Оборот розничной торговли	25.0	53.1	21.9	3.1
Объем продаж в натуральном выражении	9.4	68.7	21.9	-12.5
Торговая наценка	3.1	90.6	6.3	-3.2
Заказы на поставку товаров	15.6	62.5	21.9	-6.3
Ассортимент товаров	21.9	68.7	9.4	12.5
Конкурентоспособность Вашей организации	12.5	78.1	9.4	3.1
Складские площади	3.1	93.8	3.1	-
Объем складских запасов	15.6	75.0	9.4	6.2
Инвестиции на расширение деятельности, ремонт и модернизацию	15.6	78.1	6.3	9.3
Обеспеченность собственными финансовыми ресурсами	3.1	87.5	9.4	-6.3
Прибыль	25.0	43.7	31.3	-6.3
Сумма кредиторской задолженности	9.4	62.5	28.1	-18.7

¹⁾ Разность оценок "увеличение" и "уменьшение".

Основным фактором, характеризующим деловой климат в розничной торговле является **индекс предпринимательской уверенности** (рассчитывается как среднее арифметическое «балансов» оценок изменения экономического положения в текущем квартале и ожидаемых изменений в следующем квартале, а также фактического уровня складских запасов, взятых с обратным знаком, в процентах).

Индекс предпринимательской уверенности в III квартале 2023 года имеет отрицательное значение и составляет -10.4 процентных пункта, что значительно ниже, чем в предыдущем квартале (-2.0 процентных пункта).

В качестве основных факторов, ограничивающих деятельность организаций розничной торговли в III квартале 2023 года, обследованные предприниматели традиционно назвали: недостаточный платёжеспособный спрос (53.1%), высокий уровень налогов (43.8%), высокую арендную плату (31.3%), высокую конкуренцию со

стороны других организаций розничной торговли (28.1%), недостаток финансовых средств (21.9%), высокие транспортные расходы (15.6%).

Факторы, ограничивающие деятельность организаций розничной торговли в III квартале 2023 года



Рестораны, кафе и бары

Оборот общественного питания¹⁾ в августе 2023 года составил 1005.2 млн. рублей, или 124.8% (в сопоставимых ценах) к соответствующему периоду предыдущего года, в январе-августе 2023 года - 7658.1 млн. рублей или 118.5%.

Динамика оборота общественного питания

	Млн. рублей	В % к	
		соответствующему периоду предыдущего года	к предыдущему периоду
2022¹⁾			
Январь	704.6	114.6	80.9
Февраль	695.5	111.6	98.5
Март	782.4	114.2	107.7
I квартал	2182.5	113.5	x
Апрель	820.1	115.0	102.5
Май	837.5	113.3	100.2
Июнь	833.9	112.0	99.4
II квартал	2491.5	113.4	x

¹⁾ Оборот ресторанов, баров, кафе, столовых при предприятиях и учреждениях, а также организаций, осуществляющих поставку продукции общественного питания.

ТОМСКАЯ ОБЛАСТЬ

	Млн. рублей	В % к	
		соответствующему периоду предыдущего года	к предыдущему периоду
I полугодие	4674.0	113.6	х
Июль	836.9	113.5	101.2
Август	791.2	104.2	94.9
Январь -август	6302.1	112.3	х
Сентябрь	814.3	103.5	102.8
III квартал	2442.4	106.9	х
9 месяцев	7116.4	111.2	х
Октябрь	821.3	100.2	100.4
Ноябрь	805.8	103.0	98.3
Декабрь	881.8	94.2	110.3
IV квартал	2508.9	98.8	х
год	9625.3	107.6	х
2023			
Январь	845.4	111.3	95.6
Февраль	841.4	112.5	99.5
Март	964.0	119.4	114.4
I квартал	2650.8	114.5	х
Апрель	973.8	117.4	100.8
Май	1020.2	122.7	104.7
Июнь	1020.9	123.1	99.7
II квартал	3014.9	121.1	х
I полугодие	5665.7	117.8	х
Июль	987.2	116.8	96.0
Август	1005.2	124.8	101.4
Январь -август	7658.1	118.5	х

¹⁾ Данные уточнены по итогам годовых обследований хозяйствующих субъектов.

Рынок платных услуг населению

В августе 2023 года, по предварительным данным, населению было оказано платных услуг на 4939.7 млн. рублей.

Динамика объема платных услуг населению

	В сопоставимых ценах в % к	
	предыдущему периоду	соответствующему периоду предыдущего года
2022		
январь	92.2	115.4
февраль	98.0	100.2
март	102.2	93.6
I квартал	х	102.3
апрель	90.9	86.0
май	100.5	95.0
июнь	102.9	99.8
II квартал	х	98.1
I полугодие	х	97.8
июль	87.3	99.0

РЫНКИ ТОВАРОВ И УСЛУГ

	В сопоставимых ценах в % к	
	предыдущему периоду	соответствующему периоду предыдущего года
август	104.9	98.0
сентябрь	100.4	94.4
III квартал	х	103.7
9 месяцев	х	97.5
октябрь	109.5	101.9
ноябрь	100.4	97.3
декабрь	106.1	93.1
IV квартал	х	105.6
год	х	100.2
2023		
январь	92.0	92.8
февраль	105.6	100.5
март	104.2	101.1
I квартал	х	98.3
апрель	101.0	113.2
май	92.6	104.2
июнь	96.3	97.7
II квартал	х	105.0
I полугодие	х	100.9
июль ¹⁾	91.6	102.6
август	107.0	104.5
январь-август	х	101.9

¹⁾ Данные изменены за счет уточнения респондентами ранее представленных данных.

В августе 2023 года в структуре платных услуг населению преобладали коммунальные, телекоммуникационные, медицинские услуги. На их долю в целом приходилось 52.5% в общем объеме платных услуг населению.

Объем платных услуг населению по видам услуг

	Август 2023				Январь-август 2023 в % к январю-августу 2022
	млн рублей	в % к			
		июлю 2023	августу 2022	итогу	
Платные услуги	4939.7	107.0	104.5	100.0	101.9
в том числе:					
бытовые	515.7	98.8	92.7	10.4	89.8
транспортные	402.4	108.3	116.1	8.1	110.6
почтовой связи, курьерские услуги	24.8	117.5	104.3	0.5	99.9
телекоммуникационные	824.5	100.5	99.7	16.7	100.1
жилищные	513.2	107.6	99.8	10.4	101.3
коммунальные	1183.5	99.5	108.4	24.0	103.3
учреждений культуры	28.8	106.4	в 1.6 р.	0.6	в 1.4 р.

ТОМСКАЯ ОБЛАСТЬ

	Август 2023				Январь-август 2023 в % к январю-августу 2022
	млн рублей	в % к			
		июлю 2023	августу 2022	итогу	
услуги туристических агентств, туроператоров и прочие услуги по бронированию и сопутствующие им услуги	61.4	в 1.3 р.	73.2	1.2	83.9
услуги гостиниц и аналогичных услуги по предоставлению временного жилья	53.9	100.7	в 1.3 р.	1.1	в 1.9 р.
физической культуры и спорта	23.6	97.6	110.6	0.5	106.7
медицинские	580.7	106.1	в 1.2 р	11.8	103.2
услуги специализированных коллективных средств размещения	44.3	94.1	109.1	0.9	109.4
ветеринарные	19.7	99.8	91.2	0.4	84.6
юридические	31.4	97.8	120.1	0.6	87.0
системы образования	427.2	в 20.3 р.	97.1	8.6	99.1
услуги, предоставляемые гражданам пожилого возраста и инвалидам	31.2	89.8	93.8	0.6	96.0
прочие платные услуги	173.4	87.9	в 1.1 р	3.5	в 1.2 р

В структуре объема бытовых услуг лидировали три вида услуг: техническое обслуживание и ремонт транспортных средств, машин и оборудования, ремонт и строительство жилья и других построек, ремонт и техническое обслуживание бытовой радиоэлектронной аппаратуры, бытовых машин и приборов, ремонт и изготовление металлоизделий, занимая суммарно 70.7% в общем объеме бытовых услуг.

Объем бытовых услуг населению по видам услуг

	Август 2023				Январь - август 2023 в % к январю-августу 2022
	млн рублей	в % к			
		июлю 2023	августу 2022	итогу	
Бытовые услуги	515.7	98.8	92.7	100.0	89.8
в том числе: ремонт, окраска и пошив обуви	5.4	97.2	в 1.2 р.	1.0	в 1.3 р.

РЫНКИ ТОВАРОВ И УСЛУГ

	Август 2023				Январь - август 2023 в % к январю-августу 2022
	млн рублей	в % к			
		июлю 2023	августу 2022	итогу	
ремонт и пошив швейных, меховых и кожаных изделий, головных уборов и изделий текстильной галантереи, ремонт, пошив и вязание трикотажных изделий	10.6	100.0	71.8	2.1	в 1.3 р.
ремонт и техническое обслуживание бытовой радиоэлектронной аппаратуры, бытовых машин и приборов, ремонт и изготовление металлоизделий	51.4	100.0	100.1	10.0	111.5
техобслуживание и ремонт транспортных средств, машин и оборудования	150.5	99.2	73.9	29.2	77.0
изготовление и ремонт мебели	28.4	99.9	113.6	5.5	98.1
химическая чистка и крашение, услуги прачечных	4.3	97.5	75.8	0.8	99.3
ремонт и строительство жилья и других построек	162.4	99.1	105.6	31.5	88.0
услуги фотоателье	4.9	95.8	109.1	1.0	104.3
услуги бань и душевых	10.3	98.7	101.4	2.0	115.1
услуги парикмахерских	41.0	97.9	130.4	7.9	105.6
услуги предприятий по прокату	3.5	100.1	80.7	0.7	90.6
ритуальные услуги	27.9	89.3	90.2	5.4	81.8
прочие виды бытовых услуг	15.1	108.9	77.2	2.9	84.7

Оптовая торговля

В августе 2023 года **оборот оптовой торговли** (с учетом индивидуальных предпринимателей, осуществляющих деятельность в оптовой торговле), уменьшился по сравнению с августом 2022 года на 6.8% и составил 40714.5 млн. рублей.

ТОМСКАЯ ОБЛАСТЬ

Динамика оборота оптовой торговли

	Оборот оптовой торговли			В том числе оборот оптовой торговли организаций оптовой торговли		
	млн. рублей	в % к		млн. рублей	в % к	
		к соответствующему периоду прошлого года	к предыдущему периоду		к соответствующему периоду прошлого года	к предыдущему периоду
2022						
январь	36592.0	182.3	90.3	29644.3	167.8	89.2
февраль	40026.3	163.3	103.8	30497.4	139.6	97.6
март	53155.8	158.9	121.6	40300.5	136.7	121.0
1 квартал	129774.1	167.0	х	100442.2	146.2	х
апрель	50151.2	151.8	92.5	41289.5	140.0	100.4
май	47506.7	156.3	99.5	39607.0	144.7	100.8
июнь	51677.3	144.4	106.7	44016.1	138.8	109.0
1 полугодие	279109.3	157.8	х	225354.8	143.3	х
июль	44525.9	117.5	85.1	35051.0	105.7	78.7
август	45341.6	109.8	101.7	34301.7	92.7	97.7
сентябрь	43625.3	106.5	98.3	33982.8	98.1	101.2
9 месяцев	412602.1	139.0	х	328690.3	125.5	х
октябрь	30410.1	80.4	70.6	25916.5	80.1	77.3
ноябрь	36708.7	88.7	120.4	26020.2	73.2	100.1
декабрь	43700.6	97.6	120.6	25497.6	69.5	99.3
январь-декабрь	523421.5	123.9	х	406124.6	110.4	х
2023						
январь	24236.2	61.5	56.8	18261.5	57.2	73.4
февраль	30704.2	76.1	128.4	21327.4	69.3	118.4
март	44700.0	93.6	149.7	27845.0	76.9	134.3
1 квартал	99640.4	78.7	х	67433.9	68.8	х
апрель ¹⁾	42127.6	94.1	92.9	27720.4	75.2	98.1
май ¹⁾	37362.1	78.4	83.0	28386.3	71.5	95.8
июнь ¹⁾	38130.6	78.0	106.1	30186.9	72.5	110.5
1 полугодие¹⁾	217260.7	81.2	х	153727.6	71.2	х
июль ¹⁾	42889.4	103.8	113.3	32248.8	99.1	107.6
август	40714.5	93.2	91.3	31977.9	96.8	95.4
январь-август	300864.7	85.4	х	217954.3	77.5	х

¹⁾ Данные уточнены на основании квартальных обследований организаций со средней численностью работников до 15 человек, не являющихся субъектами малого предпринимательства.

В августе 2023 года оборот оптовой торговли (включая индивидуальных предпринимателей, осуществляющих деятельность в оптовой торговле) на 78.5% формировался организациями оптовой торговли, оборот которых составил 31977.9 млн. рублей и уменьшился на 3.2% относительно соответствующего месяца прошлого года.

На долю малых организаций (включая микропредприятия) приходилось 40.2% оборота оптовой торговли.

ИНСТИТУЦИОНАЛЬНЫЕ ПРЕОБРАЗОВАНИЯ

ИНСТИТУЦИОНАЛЬНЫЕ ПРЕОБРАЗОВАНИЯ

Демография организаций¹⁾

В августе 2023 года зарегистрировано 74 организации (в августе 2022 года - 75), количество официально ликвидированных организаций составило 36 (в августе 2022 года - 143 организации).

Демография организаций по видам экономической деятельности в августе 2023 года

	Количество зарегистрированных организаций				Количество официально ликвидированных организаций			
	всего		на 1000 организаций ¹⁾		всего		на 1000 организаций ²⁾	
	август	январь-август	август	январь-август	август	январь-август	август	январь-август
Всего	74	689	3.2	29.8	36	751	1.6	32.5
из них: сельское, лесное хозяйство, охота, рыболовство и рыбо- водство	3	15	6.1	27.1	2	19	4.1	34.4
добыча полезных ископае- мых	1	7	7.5	53.2	-	5	-	38.0
из нее: добыча прочих полезных ископаемых	1	3	16.3	49.2	-	4	-	65.6
предоставление услуг в области добычи полезных ископаемых	-	2	-	43.0	-	1	-	21.5
обрабатывающие производ- ства	7	66	3.5	32.9	2	53	1.0	26.4
из них: производство пищевых продуктов	2	8	7.3	29.1	1	9	0.0	32.7
производство напитков	1	1	23.5	22.7	-	3	-	68.2
производство одежды	-	3	-	58.3	-	2	-	38.8
обработка древесины и производство изделий из дерева и пробки, кроме ме- бели, производство изде- лий из соломки и материа- лов для плетения	1	16	3.0	48.8	1	8	3.0	24.4
деятельность полиграфи- ческая и копирование но- сителей информации	-	3	-	43.2	-	2	-	28.8
производство химических веществ и химических про- дуктов	-	3	-	38.0	-	2	-	25.3

¹⁾ Исключая филиалы и другие обособленные подразделения.

ТОМСКАЯ ОБЛАСТЬ

	Количество зарегистрированных организаций				Количество официально ликвидированных организаций			
	всего		на 1000 организаций ¹⁾		всего		на 1000 организаций ²⁾	
	август	январь-август	август	январь-август	август	январь-август	август	январь-август
производство резиновых и пластмассовых изделий	1	4	11.4	46.0	-	1	-	11.5
производство прочей неметаллической минеральной продукции	1	5	9.3	46.5	-	7	-	65.1
производство готовых металлических изделий, кроме машин и оборудования	-	6	-	27.5	-	2	-	9.2
производство электрического оборудования	-	1	-	9.9	-	4	-	39.6
производство машин и оборудования, не включенных в другие группировки	-	5	-	66.7	-	1	-	13.3
производство мебели	-	3	-	22.4	-	1	-	7.5
производство прочих готовых изделий	1	3	16.8	51.3	-	1	-	17.1
ремонт и монтаж машин и оборудования	-	1	-	4.9	1	7	4.9	34.1
обеспечение электрической энергией, газом и паром; кондиционирование воздуха	1	3	5.6	16.8	-	3	-	16.8
водоснабжение; водоотведение, организация сбора и утилизации отходов, деятельность по ликвидации загрязнений	1	4	6.1	24.2	1	5	6.1	30.2
строительство	6	104	2.5	43.4	5	115	2.1	47.9
торговля оптовая и розничная; ремонт автотранспортных средств и мотоциклов	18	159	3.5	30.1	3	244	0.6	46.2
в том числе: торговля оптовая и розничная автотранспортными средствами и мотоциклами и их ремонт	5	25	9.4	46.9	1	17	1.9	31.9
торговля оптовая, кроме оптовой торговли автотранспортными средствами и мотоциклами	7	94	2.1	27.9	1	170	0.3	50.5

ИНСТИТУЦИОНАЛЬНЫЕ ПРЕОБРАЗОВАНИЯ

	Количество зарегистрированных организаций				Количество официально ликвидированных организаций			
	всего		на 1000 организаций ¹⁾		всего		на 1000 организаций ²⁾	
	август	январь-август	август	январь-август	август	январь-август	август	январь-август
торговля розничная, кроме торговли автотранспортными средствами и мотоциклами	6	40	4.4	29.0	1	57	0.7	41.3
транспортировка и хранение	4	38	2.2	21.1	2	25	1.1	13.9
деятельность гостиниц и предприятий общественного питания	8	23	15.5	44.0	-	22	-	42.1
деятельность в области информации и связи	3	38	3.6	45.1	2	33	2.4	39.1
деятельность финансовая и страховая	1	9	5.4	48.5	3	8	16.3	43.1
деятельность по операциям с недвижимым имуществом	3	40	1.2	16.4	3	54	1.2	22.1
деятельность профессиональная, научная и техническая	13	95	6.0	44.2	6	74	2.8	34.5
деятельность административная и сопутствующие дополнительные услуги	-	20	-	27.8	1	25	1.4	34.7
государственное управление и обеспечение военной безопасности; социальное обеспечение	-	3	-	6.3	1	4	2.1	8.4
образование	2	5	2.5	6.1	1	14	1.2	17.2
деятельность в области здравоохранения и социальных услуг	2	16	2.9	23.3	1	6	1.4	8.8
деятельность в области культуры, спорта, организации досуга и развлечений	-	14	-	30.8	-	12	-	26.4
предоставление прочих видов услуг	1	30	0.8	23.3	3	30	2.3	23.3

¹⁾ Коэффициент рождаемости организаций.

²⁾ Коэффициент официальной ликвидации организаций.

ТОМСКАЯ ОБЛАСТЬ

Демография организаций по формам собственности

единиц

	Количество зарегистрированных организаций				Количество официально ликвидированных организаций			
	всего		на 1000 организаций ¹⁾		всего		на 1000 организаций ²⁾	
	август	январь-август	август	январь-август	август	январь-август	август	январь-август
Всего	74	689	3.2	29.8	36	751	1.6	32.5
в том числе по формам собственности:	73	676	3.2	29.6	36	736	1.6	32.3
российская	-	-	-	-	-	6	-	13.8
в том числе:								
государственная	-	-	-	-	-	4	-	32.5
из нее:								
федеральная	-	-	-	-	-	2	-	6.4
муниципальная	-	4	-	3.5	1	11	0.9	9.6
частная	73	647	3.7	32.2	31	692	1.6	34.4
общественных и религиозных организаций (объединений)	-	-	-	-	-	1	-	40.0
смешанная российская	-	25	-	25.4	4	21	4.1	21.4
иностранная	-	-	-	-	-	5	-	40.8
совместная российская и иностранная	1	11	4.5	49.8	-	13	-	58.8

¹⁾ Коэффициент рождаемости организаций.

²⁾ Коэффициент официальной ликвидации организаций.

ЦЕНЫ

Потребительские цены

Изменение потребительских цен в 2023 году

на конец периода, в %

	Август 2023 к			Справочно август 2022 к	
	июлю 2023	декабрю 2022	августу 2022	июлю 2022	декабрю 2021
Индекс потребительских цен	100.6	103.8	105.2	99.3	111.3
в том числе:					
продовольственные товары, включая алкогольные напитки	100.6	103.4	103.4	98.9	109.5
непродовольственные товары	101.3	103.2	103.3	100.0	113.0
услуги	99.7	105.0	110.4	98.7	111.2

Базовый индекс потребительских цен (БИПЦ), исключая изменения цен на отдельные товары, подверженные влиянию факторов, которые носят административный, а также сезонный характер, в августе 2023 года составил 101.1%, к декабрю 2022 года – 103.5%, к августу 2022 года – 104.0%.

Динамика цен по Томской области в потребительском секторе

на конец периода, в % к предыдущему периоду

	Индекс по- требитель- ских цен	в том числе		
		продовольствен- ные товары	непродоволь- ственные товары	платные услуги населению
2022				
январь	101.2	101.7	100.9	101.0
февраль	100.8	100.9	100.8	100.5
март	108.7	106.3	112.2	106.4
I квартал	110.9	109.1	114.1	108.4
апрель	102.2	103.9	100.7	102.1
май	99.5	99.5	99.5	99.4
июнь	99.5	99.5	99.2	100.1
II квартал	101.2	102.9	99.5	101.6
июль	100.0	98.7	99.6	102.4
август	99.3	98.9	100.0	98.7
сентябрь	99.9	99.7	100.2	99.7
III квартал	99.1	97.3	99.8	100.7
октябрь	100.5	100.6	100.3	100.8
ноябрь	100.1	99.6	99.9	101.1
декабрь	100.8	100.1	99.7	103.4
декабрь 2022 в % к декабрю 2021	112.7	109.5	113.0	116.9
2023				
январь	100.5	100.8	100.2	100.3
февраль	100.5	101.0	99.6	100.9
март	100.7	100.8	100.1	101.2
I квартал	101.6	102.6	99.9	102.4
апрель	100.3	99.6	100.1	101.4

ТОМСКАЯ ОБЛАСТЬ

	Индекс потребительских цен	в том числе		
		продовольственные товары	непродовольственные товары	платные услуги населению
май	100.4	99.8	100.7	100.8
июнь	100.2	100.3	100.2	100.2
II квартал	100.9	99.7	101.0	102.4
июль	100.6	100.5	100.9	100.3
август	100.6	100.6	101.3	99.7

Максимальное и минимальное изменение цен в августе 2023 года на отдельные группы продовольственных товаров по Томской области

в % к предыдущему месяцу

Наименование группы	Индекс цен в среднем по группе	Максимальное и минимальное изменение цен внутри группы	
		товары	индекс цен
Мясо и птица	104.6	Свинина (кроме бескостного мяса)	109.0
		Мясо индейки	97.1
Полуфабрикаты мясные	97.3	Фарш мясной	102.6
		Пельмени, манты, равиоли	92.4
Колбасные изделия и продукты из мяса и птицы	102.4	Колбаса вареная	106.0
		Мясокопчености	98.1
Консервы мясные	98.7	Консервы мясные	99.0
		Консервы мясные для детского питания	96.6
Рыбопродукты	97.6	Филе сельди соленое	105.2
		Консервы рыбные натуральные и с добавлением масла	87.9
Масло и жиры	100.2	Масло оливковое	105.9
		Маргарин	98.5
Молоко и молочная продукция	101.8	Молоко питьевое цельное пастеризованное 2,5-3,2% жирности	107.8
		Молоко сгущенное с сахаром	97.4
Сыр	99.3	Национальные сыры и брынза	101.8
		Сыры твердые, полутвердые и мягкие	98.3
Консервы овощные	100.9	Консервы томатные	105.1
		Консервы овощные для детского питания	99.9
Консервы фруктово-ягодные	100.9	Консервы фруктово-ягодные для детского питания	104.2
		Соки фруктовые	100.4
Кондитерские изделия	100.6	Шоколад	106.6
		Пряники	97.3
Варенье, джем, повидло, мед	98.6	Варенье, джем, повидло	101.8
		Мёд пчелиный натуральный	96.6
Чай, кофе, какао	103.8	Кофе натуральный растворимый	111.1
		Чай черный байховый	94.0
Соль, соус, специи, концентраты	101.7	Сухие супы в пакетах	105.0
		Сухие приправы, специи	98.9
Хлеб и хлебобулочные изделия	100.7	Хлопья из злаков (сухие завтраки)	104.0
		Булочные изделия сдобные из муки высшего сорта штучные	100.0
Крупа и бобовые	100.8	Крупа гречневая-ядрица	104.6
		Овсяные хлопья "Геркулес"	96.0

Наименование группы	Индекс цен в среднем по группе	Максимальное и минимальное изменение цен внутри группы	
		товары	индекс цен
Макаронные изделия	102.2	Макаронные изделия из пшеничной муки высшего сорта	102.3
		Вермишель	101.9
Флодоовощная продукция, включая картофель	97.5	Апельсины	113.1
		Лук репчатый	71.1
Алкогольные напитки	99.9	Вино игристое отечественное	102.1
		Коньяк ординарный отечественный	98.4
Напитки безалкогольные	97.2	Вода минеральная и питьевая	100.1
		Напитки газированные	95.9
Общественное питание	100.4	Продукция предприятий общественного питания быстрого обслуживания (сэндвич типа "Гамбургер")	102.7
		Обед в столовой, кафе, закусочной (кроме столовой в организации)	100.0

В августе снижение цен отмечалось на лук репчатый – на 28.9%, капусту белокочанную свежую – на 26.4%, помидоры свежие – на 13.2%, свёклу столовую – на 13.0%, морковь – на 12.2%, консервы рыбные натуральные и с добавлением масла – на 12.1%, пельмени, манты, равиоли – на 7.6%, виноград – на 7.3%, креветки мороженые неразделанные – на 6.1%, чай черный байховый – на 6.0%, лимоны – на 4.9%, какао – на 4.7%, ягоды замороженные – на 4.2%, напитки газированные – на 4.1%, овсяные хлопья "Геркулес" – на 4.0%, сельдь соленую – на 3.6%, консервы мясные для детского питания и мёд пчелиный натуральный – на 3.4%, бананы – на 3.0%, мясо индейки – на 2.9%, пряники – на 2.7%, молоко сгущенное с сахаром, горох и фасоль, рыбу мороженую разделанную (кроме лососевых пород) – на 2.6%, крупу манную – на 2.5%, зелень свежую – на 2.4%, рыбу соленую, маринованную, копченую – на 2.0%, консервы рыбные в томатном соусе – на 1.9%, сахар-песок, молоко питьевое цельное пастеризованное более 3,2% жирности, кексы, рулеты и сыры твердые, полутвердые и мягкие – на 1.7%, коньяк ординарный отечественный – на 1.6%, маргарин – на 1.5%, сухие приправы, специи и вино виноградное столовое – на 1.1%, молоко для детей и консервы мясные – на 1.0%, чеснок – на 0.9%, масло подсолнечное, творог и картофель – на 0.8%, сметану, торты, рыбу мороженую неразделанную, соль поваренную пищевую и соленые и копченые деликатесные продукты из рыбы – на 0.6%, вино виноградное крепленое и сухофрукты – на 0.5%, овощи замороженные, жевательную резинку и молоко питьевое цельное стерилизованное 2,5-3,2% жирности – на 0.3%, сливки питьевые и печенье – 0.2%, консервы овощные для детского питания – 0.1%.

Стоимость условного (минимального) набора продуктов питания в августе 2023 года в Томской области составила 5971.51 рубля в расчете на месяц и по сравнению с июлем 2023 года уменьшилась на 0.1%, к декабрю 2022 года возросла на 10.9%.

В среднем по России стоимость условного (минимального) набора продуктов питания в августе 2023 года составила 5816.00 рубля в расчете на месяц, к июлю 2023 года составила 96.4%, а по сравнению с декабрем 2022 года увеличилась на 5.3%.

ТОМСКАЯ ОБЛАСТЬ

Максимальное и минимальное изменение цен в августе 2023 года
на отдельные группы непродовольственных товаров по Томской области

в % к предыдущему месяцу

Наименование группы	Индекс цен в среднем по группе	Максимальное и минимальное изменение цен внутри группы	
		товары	индекс цен
Ткани	101.8	Ткань платьевая из искусственного или синтетического шелка	104.4
		Ткань костюмная шерстяная и полушерстяная	101.3
Полотенца	102.6	Полотенце личное	103.4
		Полотенце кухонное	100.2
Одежда	100.7	Одежда для детей школьного возраста	102.0
		Одежда женская	100.2
Белье постельное	102.1	Подушка	105.0
		Одеяло стеганое	100.2
Трикотажные изделия	100.7	Майка, футболка женская бельевая	107.5
		Перчатки трикотажные женские	98.8
Чулочно-носочные изделия	100.4	Носки, гольфы детские	102.4
		Носки, гольфы женские	98.8
Обувь кожаная, текстильная и комбинированная	100.4	Обувь кроссовая и спортивная для взрослых	101.9
		Обувь женская	100.1
Моющие и чистящие средства	101.7	Жидкие чистящие и моющие средства	104.8
		Мыло туалетное	99.6
Парфюмерно-косметические товары	99.4	Тушь для ресниц	103.7
		Крем для рук	94.4
Галантерея	100.8	Бритвенные станки одноразовые	105.4
		Ранец, рюкзак для школьников	94.0
Мебель	101.1	Шкаф навесной кухонный (полка), двухстворчатый	103.0
		Кровать для новорожденных	97.8
Металлическая посуда и металлические предметы домашнего обихода	99.6	Чайник	102.8
		Кастрюля	98.4
Электротовары и другие бытовые приборы	101.8	Светильник потолочный	105.8
		Лампа энергосберегающая	94.9
Инструменты и оборудование	101.6	Триммер	102.0
		Дрель электрическая	101.4
Бумажно-беловые товары	100.1	Тетрадь школьная	105.0
		Бумага офисная, упаковка	97.8
Школьно-письменные принадлежности и канцелярские товары	102.2	Авторучка шариковая	103.7
		Набор фломастеров	99.5
Печатные издания	100.1	Книга художественная	100.3
		Газета в розницу	99.9
Велосипеды и мотоциклы	100.4	Мотоцикл без коляски, скутер	102.3
		Велосипед для дошкольников	98.8
Телерадиотовары	102.3	Телевизор	102.5
		Флэш-накопитель USB	99.8

Наименование группы	Индекс цен в среднем по группе	Максимальное и минимальное изменение цен внутри группы	
		товары	индекс цен
Персональные компьютеры	98.9	Компьютер персональный переносной (ноутбук) Компьютер планшетный	101.1 92.9
Средства связи	103.5	Смартфон Смарт-часы	105.2 95.2
Игрушки	100.7	Конструктор детский пластмассовый Игрушки мягкие	103.1 95.3
Товары для физической культуры, спорта и туризма	99.8	Мяч футбольный Коньки	100.0 99.5
Строительные материалы	100.2	Стекло оконное листовое Обои виниловые	103.7 97.9
Легковые автомобили	101.7	Легковой автомобиль импортный подержанный Кресло детское автомобильное	104.6 95.7
Медицинские товары	101.0	Ацетилсалициловая кислота (Аспирин отечественный) Нафазолин, 0,1%	110.8 94.7
Садоводство	105.5	Свежесрезанные цветы Земля для растений	108.5 96.3

Изменение цен на рынке автомобильного бензина в 2023 году составило:

в %

	Август 2023 к		
	июлю 2023	декабрю 2022	августу 2022
Бензин автомобильный	103.9	109.5	109.1
марки АИ-92	103.6	109.4	109.4
марки АИ-95	103.8	109.9	110.1
марки АИ-98 и выше	105.1	108.8	105.6

**Изменение цен на бензин на потребительском рынке
(в % к декабрю 2021 года)**

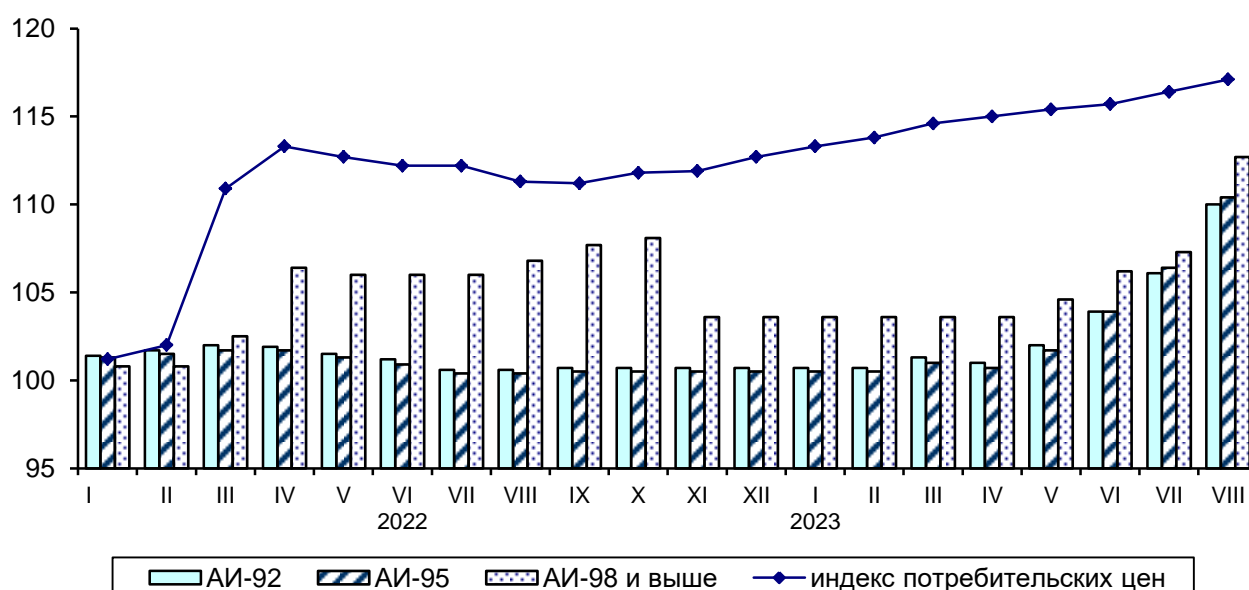

ТОМСКАЯ ОБЛАСТЬ

Максимальное и минимальное изменение цен и тарифов в августе 2023 года на отдельные виды платных услуг по Томской области

в % к предыдущему месяцу

Наименование группы	Индекс цен и тарифов в среднем по группе	Максимальное и минимальное изменение цен внутри группы	
		услуги	индекс цен
Бытовые услуги	101.5	Ремонт, пошив одежды	107.2
		Ремонт и техническое обслуживание бытовой радиоэлектронной аппаратуры, бытовых машин и приборов	100.0
Услуги пассажирского транспорта	92.1	Городской автомобильный транспорт	100.3
		Поезда дальнего следования	83.3
Жилищные и коммунальные услуги	100.3	Жилищные услуги	100.9
		Коммунальные услуги	100.0
Экскурсионные услуги	93.9	Экскурсионные туры по России	101.5
		Поездка на отдых на Черноморское побережье России и в Крым	85.7
Медицинские услуги	100.3	Услуги сиделок	111.4
		Первичный консультативный осмотр больного у стоматолога	100.0
Услуги банков	103.8	Плата за пользование потребительским кредитом (процентная ставка в стоимостном выражении)	104.2
		Комиссия банка за перевод средств с карты на карту клиенту другого банка на территории России	100.0
Услуги в сфере туризма	94.9	Услуги в сфере зарубежного туризма	97.0
		Услуги в сфере внутреннего туризма	94.6

Цены и тарифы на жилищно-коммунальные услуги в августе 2023 года в Томской области сложились следующим образом:

	В рублях	В % к предыдущему месяцу	В % к соответствующему месяцу предыдущего года
Содержание и ремонт жилья в государственном и муниципальном жилищных фондах, м ² общей площади	21.40	100.0	110.7
Содержание, ремонт жилья для граждан-собственников жилья в результате приватизации, граждан-собственников жилых помещений по иным основаниям, м ² общей площади	21.41	100.0	110.8
Наем жилых помещений в государственном и муниципальном жилищных фондах, м ² общей площади	11.23	100.0	108.0
Услуги по организации и выполнению работ по эксплуатации домов ЖК, ЖСК, ТСЖ, м ² общей площади	20.36	100.0	102.2
Взносы на капитальный ремонт, м ² общей площади	9.18	100.0	113.8

ЦЕНЫ

	<i>В рублях</i>	<i>В % к предыдущему месяцу</i>	<i>В % к соответствующему месяцу предыдущего года</i>
Водоснабжение холодное, м ³	59.01	100.0	110.7
Водоотведение, м ³	45.44	100.0	109.5
Обращение с твердыми коммунальными отходами, с человека	78.10	100.0	105.4
Отопление, Гкал	2445.53	100.0	106.7
Водоснабжение горячее, м ³	199.56	100.0	106.7
Электроэнергия в квартирах без электроплит за минимальный объем потребления, 100 кВт.ч	439.00	100.0	108.7
Электроэнергия в квартирах с электроплитами за минимальный объем потребления, 100 кВт.ч	316.00	100.0	108.6
Газ сетевой, месяц с человека	80.99	100.0	108.4
Газ сетевой, м ³	6.23	100.0	108.4
Газ сжиженный, месяц с человека	324.45	100.0	108.5
Газ сжиженный, м ³	104.86	100.0	108.5

Изменение потребительских цен за август 2023 года по регионам Сибирского федерального округа характеризуется следующими данными:

в % к предыдущему месяцу

	Сводный индекс	Все товары	в том числе		Платные услуги	Сводный индекс за август 2023 в % к декабрю 2022
			продовольственные товары, вкл. алкогольные напитки	непродовольственные товары		
Республика Алтай	100.7	100.5	100.2	100.8	101.1	103.2
Республика Тыва	101.1	100.9	100.1	101.6	101.5	105.3
Республика Хакасия	101.3	101.6	100.7	102.4	100.3	104.1
Алтайский край	100.9	101.3	100.8	101.8	99.5	104.9
Красноярский край	100.5	100.8	100.5	101.2	99.6	103.6
Иркутская область	100.3	101.0	100.3	101.7	98.0	102.9
Кемеровская область - Кузбасс	100.6	100.9	100.5	101.3	100.0	103.9
Новосибирская область	100.5	100.7	99.9	101.4	100.1	103.7
Омская область	99.8	100.2	99.7	100.8	99.0	103.3
Томская область	100.6	101.0	100.6	101.3	99.7	103.8

В среднем по России индекс цен на товары и услуги на потребительском рынке в августе 2023 года по отношению к июлю 2023 года составил 100.3%, в том числе на продовольственные товары – 99.9%, на непродовольственные товары – 101.1%, на услуги – 99.7%.

ТОМСКАЯ ОБЛАСТЬ

Сводные индексы потребительских цен по регионам Сибирского федерального округа август 2023 года в % к декабрю 2022 года

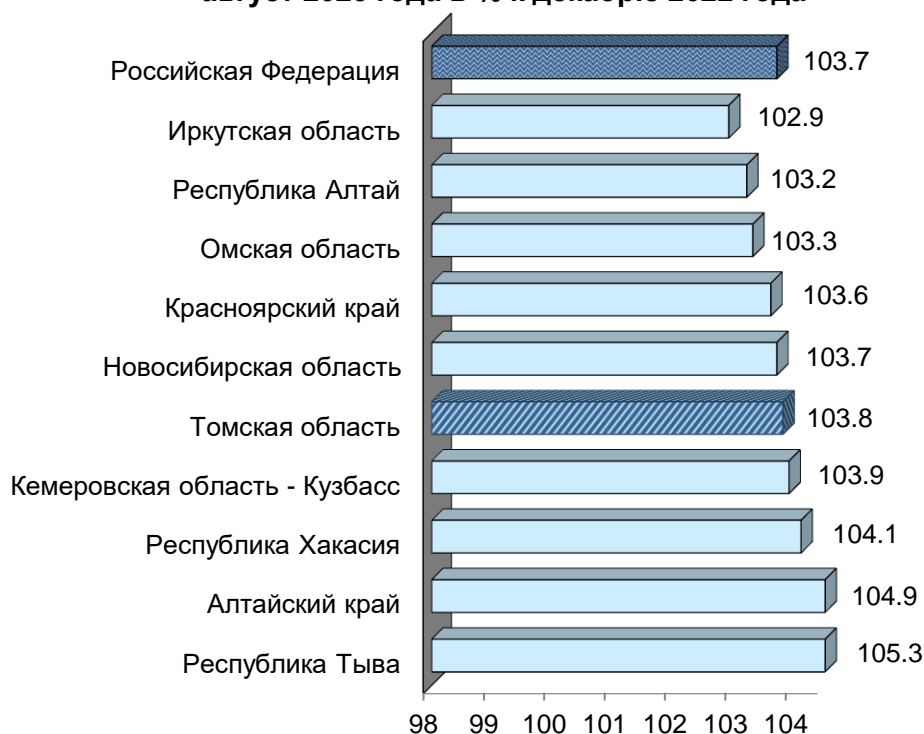

Стоимость фиксированного набора потребительских товаров и услуг для межрегиональных сопоставлений покупательной способности населения в расчете на месяц в среднем по Томской области в конце августа 2023 года составила 20429.14 рубля и за месяц повысилась на 0.7%.

Стоимость фиксированного набора потребительских товаров и услуг для проведения межрегиональных сопоставлений по регионам Сибирского федерального округа и в среднем по России на конец августа 2023 года

	Стоимость набора, рублей в расчете на месяц	Изменение стоимости набора, в % к	
		июлю 2023	декабрю 2022
Российская Федерация	21003.70	99.7	103.5
Сибирский Федеральный округ	19967.87	99.9	104.1
Республика Алтай	21757.44	99.8	104.0
Республика Тыва	19170.28	99.7	105.5
Республика Хакасия	20724.57	99.7	104.0
Алтайский край	20608.78	99.7	104.3
Красноярский край	21569.17	99.9	104.0
Иркутская область	19777.32	100.7	104.0
Кемеровская область - Кузбасс	18758.38	99.7	104.9
Новосибирская область	20732.33	99.7	103.5
Омская область	18594.31	99.1	103.7
Томская область	20429.14	100.7	104.8

**Изменение стоимости фиксированного набора
потребительских товаров и услуг
по регионам Сибирского федерального округа
август 2023 года в % к декабрю 2022 года**

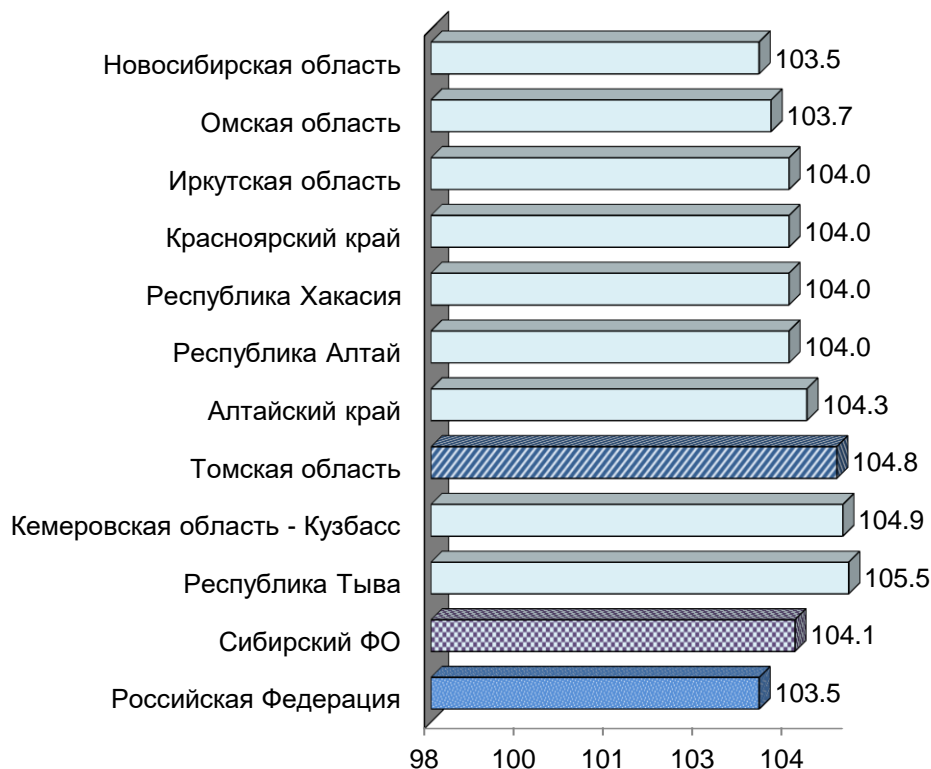

Цены производителей

на конец периода, в %

	Август 2023 к			Справочно август 2022 к	
	июлю 2023	декабрю 2022	августу 2022	июлю 2022	декабрю 2021
Индекс цен производителей промышленных товаров ¹⁾	115.4	135.2	134.0	91.3	90.0
Сводный индекс цен на продукцию (затраты, услуги) инвестиционного назначения	101.9	107.5	108.6	100.6	114.6
Индекс тарифов на грузовые перевозки	100.0	в 2.3 р.	150.0	100.0	199.5
Индекс цен производителей сельскохозяйственной продукции	103.5	108.0	103.7	102.2	98.1

¹⁾ На товары, предназначенные для реализации на внутреннем рынке, по видам деятельности «Добыча полезных ископаемых», «Обрабатывающие производства», «Обеспечение электрической энергией, газом и паром; кондиционирование воздуха», «Водоснабжение; водоотведение, организация сбора и утилизации отходов, деятельность по ликвидации загрязнений».

ТОМСКАЯ ОБЛАСТЬ

В августе 2023 года индекс цен производителей промышленных товаров¹⁾ по Томской области по предварительным данным составил 115.4%, в том числе индекс добычи полезных ископаемых – 135.4%, производителей продукции обрабатывающих производств – 101.4%, обеспечение электрической энергией, газом и паром; кондиционирование воздуха – 99.3%, водоснабжение; водоотведение, организация сбора и утилизации отходов, деятельность по ликвидации загрязнений – 100.0%.

Изменение цен производителей промышленных товаров

на конец периода, в %

	Всего		в том числе по видам экономической деятельности							
	к предыдущему периоду	к декабрю предыдущего года	добыча полезных ископаемых		обрабатывающие производства		обеспечение электрической энергией, газом и паром; кондиционирование воздуха		водоснабжение; водоотведение; организация сбора и утилизации отходов; деятельность по ликвидации загрязнений	
			к предыдущему периоду	к декабрю предыдущего года	к предыдущему периоду	к декабрю предыдущего года	к предыдущему периоду	к декабрю предыдущего года	к предыдущему периоду	к декабрю предыдущего года
2022										
январь	94.1	94.1	88.0	88.0	98.0	98.0	100.1	100.1	100.0	100.0
февраль	124.6	117.2	155.2	136.6	106.7	104.5	99.8	99.8	100.0	100.0
март	127.4	149.4	150.6	205.7	107.1	111.9	101.9	101.7	100.0	100.0
апрель	83.4	124.6	66.9	137.6	105.8	118.4	99.0	100.7	100.0	100.0
май	83.0	103.4	75.2	103.5	87.8	103.9	99.8	100.5	100.0	100.0
июнь	95.9	99.1	93.3	96.6	97.3	101.1	99.4	99.9	100.0	100.0
июль	99.4	98.6	98.3	94.9	99.4	100.5	104.1	104.0	106.8	106.8
август	91.3	90.0	80.0	75.9	98.2	98.6	101.8	105.8	100.0	106.8
сентябрь	109.9	98.9	133.0	101.0	97.3	96.0	99.9	105.7	100.0	106.8
октябрь	96.2	95.2	93.9	94.8	97.4	93.5	100.7	106.4	100.0	106.8
ноябрь	99.8	95.0	98.2	93.2	101.2	94.6	99.3	105.6	100.0	106.8
декабрь	93.1	88.5	83.7	78.0	98.3	93.0	103.6	109.4	110.0	117.5
2023										
январь	109.6	109.6	129.5	129.5	97.7	97.7	103.1	103.1	100.0	100.0
февраль	89.8	98.4	73.6	95.4	101.8	99.3	100.3	103.5	100.0	100.0
март	102.2	100.6	107.3	102.3	99.0	98.4	102.3	105.8	100.0	100.0
апрель	102.2	102.7	104.6	107.1	101.3	99.7	98.3	104.0	100.0	100.0
май	118.6	121.8	144.5	154.7	104.2	103.9	100.4	104.4	100.0	100.0
июнь	91.0	110.9	79.9	123.7	100.1	104.0	99.8	104.2	100.0	100.0
июль	105.6	117.1	111.8	138.3	101.9	106.0	100.1	104.3	100.0	100.0
август	115.4	135.2	135.4	187.3	101.4	107.5	99.3	103.6	100.0	100.0

¹⁾ На товары, предназначенные для реализации на внутреннем рынке, по видам деятельности «Добыча полезных ископаемых», «Обрабатывающие производства», «Обеспечение электрической энергией, газом и паром; кондиционирование воздуха», «Водоснабжение; водоотведение, организация сбора и утилизации отходов, деятельность по ликвидации загрязнений».

ЦЕНЫ

Индексы цен производителей по отдельным видам экономической деятельности

на конец периода, в %

	<i>Добыча полезных ископаемых</i>			
	<i>добыча нефти и природного газа</i>		<i>добыча прочих полезных ископаемых</i>	
	<i>к предыдущему периоду</i>	<i>к декабрю предыдущего года</i>	<i>к предыдущему периоду</i>	<i>к декабрю предыдущего года</i>
2022				
январь	86.3	86.3	100.5	100.5
февраль	163.8	141.5	100.0	100.5
март	155.4	219.8	100.0	100.5
апрель	64.9	142.5	103.3	103.9
май	72.9	103.9	100.2	104.0
июнь	92.9	96.1	80.7	83.9
июль	98.1	94.3	100.0	83.9
август	77.1	72.7	100.0	83.9
сентябрь	139.1	101.1	100.0	83.9
октябрь	93.0	94.0	100.0	83.9
ноябрь	98.1	92.2	100.0	83.9
декабрь	81.3	74.9	100.0	83.9
2023				
январь	133.4	133.4	99.4	99.4
февраль	71.2	95.0	100.0	99.4
март	109.0	103.5	100.0	99.4
апрель	104.9	108.5	100.0	99.4
май	149.6	162.4	114.1	113.4
июнь	79.1	128.4	100.0	113.4
июль	112.0	143.9	100.0	113.4
август	138.1	198.7	100.0	113.4

	<i>Обрабатывающие производства</i>							
	<i>производство пищевых продуктов</i>		<i>обработка древесины и производство изделий из дерева и пробки, кроме мебели, производство изделий из соломки и материалов для плетения</i>		<i>производство химических веществ и химических продуктов</i>		<i>производство электрического оборудования</i>	
	<i>к предыдущему периоду</i>	<i>к декабрю предыдущего года</i>	<i>к предыдущему периоду</i>	<i>к декабрю предыдущего года</i>	<i>к предыдущему периоду</i>	<i>к декабрю предыдущего года</i>	<i>к предыдущему периоду</i>	<i>к декабрю предыдущего года</i>
2022								
январь	99.5	99.5	101.0	101.0	104.9	104.9	97.8	97.8
февраль	97.6	97.0	100.1	101.2	100.0	104.9	106.2	103.9
март	101.6	98.6	99.0	100.2	100.0	104.9	113.6	117.9
апрель	102.7	101.3	99.9	100.1	100.0	104.9	102.6	121.1

ТОМСКАЯ ОБЛАСТЬ

	Обрабатывающие производства							
	производство пищевых продуктов		обработка древесины и производство изделий из дерева и пробки, кроме мебели, производство изделий из соломки и материалов для плетения		производство химических веществ и химических продуктов		производство электрического оборудования	
	к предыдущему периоду	к декабрю предыдущего года	к предыдущему периоду	к декабрю предыдущего года	к предыдущему периоду	к декабрю предыдущего года	к предыдущему периоду	к декабрю предыдущего года
май	102.8	104.2	101.1	101.1	100.0	104.9	96.0	116.3
июнь	100.4	104.7	99.5	100.6	100.0	104.9	87.2	101.3
июль	98.8	103.4	95.0	95.5	102.9	107.9	92.4	93.6
август	102.1	105.5	93.1	89.0	100.0	107.9	95.1	89.0
сентябрь	99.2	104.6	97.8	87.0	100.0	107.9	92.4	82.3
октябрь	98.5	103.1	98.3	85.5	100.0	107.9	97.7	80.3
ноябрь	100.4	103.5	99.9	85.4	100.0	107.9	100.8	91.0
декабрь	100.0	103.4	98.0	83.7	100.0	107.9	96.6	78.2
2023								
январь	98.8	98.8	98.7	98.7	102.8	102.8	108.2	108.2
февраль	99.2	98.0	100.0	98.7	100.0	102.8	104.3	112.9
март	99.2	97.1	90.1	88.9	104.9	107.8	101.5	114.6
апрель	101.6	98.7	101.0	89.8	100.0	107.8	99.4	113.9
май	99.7	98.5	99.7	89.5	100.0	107.8	89.5	101.9
июнь	101.9	100.3	101.5	90.8	100.0	107.8	116.0	118.2
июль	102.5	102.8	99.5	90.4	100.0	107.8	102.7	121.4
август	100.9	103.7	99.5	89.9	100.0	107.8	107.0	130.0

	Обеспечение электрической энергией, газом и паром; кондиционирование воздуха			
	производство, передача и распределение электроэнергии		производство, передача и распределение пара и горячей воды; кондиционирование воздуха	
	к предыдущему периоду	к декабрю предыдущего года	к предыдущему периоду	к декабрю предыдущего года
2022				
январь	98.9	98.9	101.0	101.0
февраль	99.6	98.5	100.0	101.0
март	104.1	102.5	100.0	101.0
апрель	97.8	100.2	100.0	101.0
май	99.6	99.9	100.0	101.0
июнь	98.7	98.6	100.0	101.0
июль	102.5	101.1	105.5	106.6
август	103.8	104.9	100.0	106.6
сентябрь	99.8	104.7	100.0	106.6

ЦЕНЫ

	<i>Обеспечение электрической энергией, газом и паром; кондиционирование воздуха</i>			
	<i>производство, передача и распределение электроэнергии</i>		<i>производство, передача и распределение пара и горячей воды; кондиционирование воздуха</i>	
	<i>к предыдущему периоду</i>	<i>к декабрю предыдущего года</i>	<i>к предыдущему периоду</i>	<i>к декабрю предыдущего года</i>
октябрь	101.4	106.2	100.0	106.6
ноябрь	98.4	104.5	100.0	106.6
декабрь	101.3	105.8	105.5	112.5
2023				
январь	104.9	104.9	101.5	101.5
февраль	100.7	105.6	100.0	101.5
март	104.7	110.6	100.0	101.5
апрель	96.7	106.9	99.9	101.4
май	100.8	107.8	100.0	101.4
июнь	99.6	107.3	100.0	101.4
июль	100.2	107.5	100.0	101.4
август	98.6	106.0	100.0	101.4

	<i>Водоснабжение; водоотведение, организация сбора и утилизации отходов, деятельность по ликвидации загрязнений</i>			
	<i>забор, очистка и распределение воды</i>		<i>сбор и обработка сточных вод</i>	
	<i>к предыдущему периоду</i>	<i>к декабрю предыдущего года</i>	<i>к предыдущему периоду</i>	<i>к декабрю предыдущего года</i>
2022				
январь	100.0	100.0	100.0	100.0
февраль	100.0	100.0	100.1	100.1
март	100.0	100.0	100.0	100.1
апрель	100.0	100.0	100.0	100.1
май	100.0	100.0	100.0	100.1
июнь	100.0	100.0	100.0	100.1
июль	107.7	107.7	105.6	105.6
август	100.0	107.7	100.0	105.6
сентябрь	100.0	107.7	100.0	105.6
октябрь	100.0	107.7	100.0	105.6
ноябрь	100.0	107.7	100.0	105.6
декабрь	110.2	118.6	109.9	116.0
2023				
январь	100.0	100.0	100.0	100.0
февраль	100.0	100.0	100.0	100.0
март	100.0	100.0	100.0	100.0
апрель	100.0	100.0	100.0	100.0
май	100.0	100.0	100.0	100.0
июнь	100.0	100.0	100.0	100.0
июль	100.0	100.0	100.0	100.0
август	100.0	100.0	100.0	100.0

ТОМСКАЯ ОБЛАСТЬ

Сводный индекс цен на продукцию (затраты, услуги) инвестиционного назначения по предварительным данным в августе 2023 года по Томской области составил 101.9%.

Изменение цен по элементам технологической структуры в строительстве

на конец периода, в % к предыдущему периоду

	Сводный индекс цен на продукцию (затраты, услуги) инвестиционного назначения	в том числе		
		индекс цен производителей на строительную продукцию	индекс цен приобретения машин и оборудования инвестиционного назначения	индекс цен на прочую продукцию (затраты, услуги) инвестиционного назначения
2022				
январь	101.4	100.3	102.2	102.6
февраль	100.5	100.2	101.4	99.7
март	109.6	109.7	113.6	102.0
I квартал	111.7	110.3	117.7	104.3
апрель	100.9	100.6	102.4	98.6
май	100.9	100.4	102.3	99.5
июнь	99.9	100.4	99.4	99.8
II квартал	101.7	101.4	104.1	97.9
июль	100.3	100.1	101.0	99.7
август	100.6	100.2	100.4	102.0
сентябрь	100.0	99.9	100.1	99.9
III квартал	100.9	100.2	101.5	101.6
октябрь	100.5	100.5	100.3	100.8
ноябрь	100.1	100.3	100.4	99.1
декабрь	100.5	100.3	100.0	101.7
декабрь 2022 в % к декабрю 2021	115.9	113.5	125.3	105.3
2023				
январь	100.2	100.2	101.3	96.4
февраль	101.3	100.3	102.7	101.0
март	99.2	101.2	99.9	85.8
I квартал	100.7	101.7	103.9	83.5
апрель	101.6	100.2	102.2	106.8
май	99.2	100.4	99.5	91.4
июнь	98.8	100.5	102.2	77.4
II квартал	96.6	101.1	103.9	75.6
июль	105.3	100.8	103.5	134.0
август	101.9	100.9	102.3	105.8

Изменение цен по элементам технологической структуры в строительстве в августе 2023 года
(в % к предыдущему месяцу)

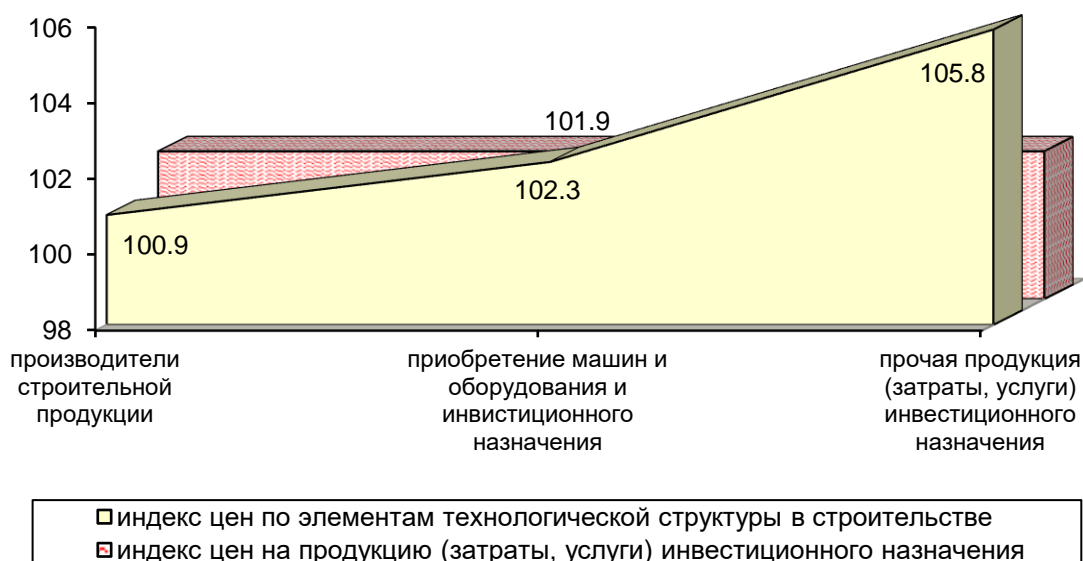

Индекс цен приобретения отдельных видов строительных материалов по предварительным данным в августе 2023 года по Томской области составил 102.4%.

на конец периода, в % к предыдущему периоду

	Бетон, готовый для заливки (товарный бетон)	Кирпич керамический неупорный строительный	Плитки керамические глазурованные для внутренней облицовки стен	Линолеум и твердые полимерные материалы для покрытия пола, т.е. упругие напольные покрытия, такие как виниловое покрытие, линолеум и аналогичные изделия	Стекло листовое литое, прокатное, тянутое или выдувное, но не обработанное другим способом	Портланд-цемент, цемент глиноземистый, цемент шлаковый и аналогичные гидравлические цементы
2022						
январь	99.8	100.1	100.0	100.0	100.0	101.2
февраль	100.2	100.1	140.0	100.0	93.9	99.6
март	99.9	99.8	100.0	100.0	99.3	100.7
I квартал	99.9	100.0	140.0	100.0	93.2	101.5
апрель	100.7	100.5	100.0	100.0	100.7	101.8
май	99.9	100.0	100.0	100.0	100.0	100.5
июнь	101.4	99.9	100.0	100.0	101.5	100.7
II квартал	102.0	100.4	100.0	100.0	102.2	103.0
июль	102.6	100.6	102.2	100.1	99.8	100.0
август	100.8	100.0	100.3	100.1	100.0	101.7
сентябрь	100.7	100.0	100.0	100.0	76.4	99.7
III квартал	104.1	100.6	102.5	100.2	76.2	101.4

ТОМСКАЯ ОБЛАСТЬ

	Бетон, готовый для заливки (товарный бетон)	Кирпич керамический неогнеупорный строительный	Плитки керамические глазурованные для внутренней облицовки стен	Линолеум и твердые полимерные материалы для покрытия пола, т.е. упругие напольные покрытия, такие как виниловое покрытие, линолеум и аналогичные изделия	Стекло листовое литое, прокатное, тянутое или выдувное, но не обработанное другим способом	Портланд-цемент, цемент глиноземистый, цемент шлаковый и аналогичные гидравлические цементы
октябрь	99.5	100.1	100.9	100.5	128.5	101.0
ноябрь	101.3	100.0	100.0	100.0	100.0	100.0
декабрь	101.0	100.0	101.9	100.0	73.1	102.1
декабрь 2022 в % к декабрю 2021	107.9	101.2	147.5	100.7	68.2	109.4
2023						
январь	99.8	100.0	100.0	101.3	100.0	97.7
февраль	102.7	100.0	93.4	100.0	84.3	102.4
март	97.6	100.7	100.0	91.5	90.6	100.0
I квартал	100.0	100.7	93.4	92.7	76.4	100.0
апрель	100.8	100.3	100.0	109.5	100.0	103.7
май	103.0	100.5	100.0	80.1	100.0	101.9
июнь	98.4	100.0	101.8	100.0	95.9	100.0
II квартал	102.2	100.8	101.8	87.7	95.9	105.7
июль	99.2	96.1	100.0	100.5	102.6	100.3
август	100.2	99.6	101.7	100.0	100.0	102.7

Индекс тарифов на грузовые перевозки в среднем по всем видам транспорта, по предварительным данным в августе 2023 года по Томской области составил 100.0%.

Изменение тарифов на грузовые перевозки по видам транспорта

на конец периода, в % к предыдущему периоду

	Индекс тарифов на грузовые перевозки	в том числе		
		трубопроводный (перекачка нефти и газа)	внутренний водный	автомобильный
2022				
январь	84.3	82.9	100.0	104.3
февраль	100.0	100.0	100.0	100.0
март	100.0	100.0	100.0	100.1
I квартал	84.3	82.9	100.0	104.4
апрель	124.2	126.5	100.0	100.1
май	100.2	100.0	110.0	99.9
июнь	100.0	100.0	100.0	100.0
II квартал	124.2	126.5	110.0	100.0
июль	190.1	196.9	100.0	100.0
август	100.0	100.0	100.0	100.2

	Индекс тарифов на грузовые перевозки	в том числе		
		трубопроводный (перекачка нефти и газа)	внутренний водный	автомобильный
сентябрь	100.0	100.0	100.0	100.0
III квартал	190.1	196.9	100.0	100.2
октябрь	64.8	63.4	100.0	100.0
ноябрь	100.0	100.0	100.0	100.0
декабрь	100.0	100.0	100.0	100.0
декабрь 2022 в % к декабрю 2021	129.2	130.9	110.0	104.6
2023				
январь	125.5	120.5	100.0	315.3
февраль	100.9	100.0	100.0	113.5
март	100.0	100.0	100.0	100.2
I квартал	126.6	120.5	100.0	358.6
апрель	169.6	176.4	100.0	100.0
май	100.1	100.0	115.0	100.0
июнь	100.0	100.0	100.0	100.0
II квартал	169.8	176.4	115.0	100.0
июль	108.3	108.8	100.0	100.0
август	100.0	100.0	100.0	100.0

Изменение тарифов на грузовые перевозки в августе 2023 года (в % к предыдущему месяцу)

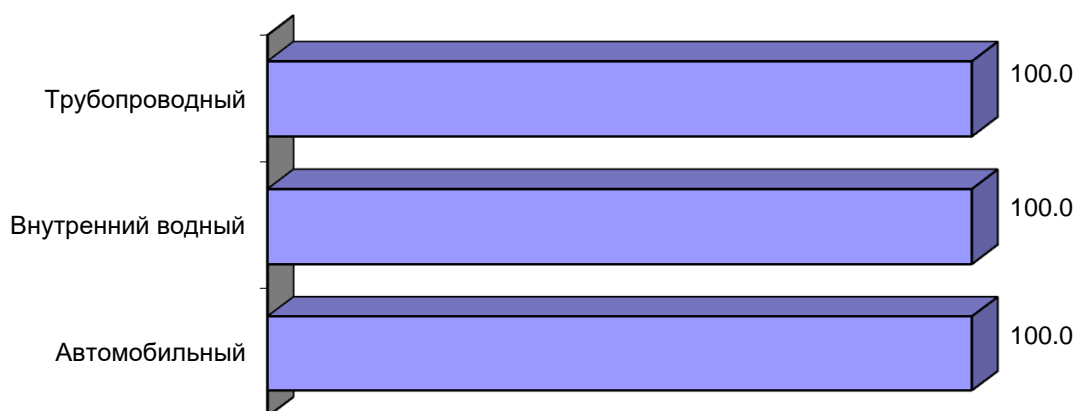

Индекс цен производителей сельскохозяйственной продукции по предварительным данным в августе 2023 года по Томской области составил 103.5%.

ТОМСКАЯ ОБЛАСТЬ

Изменение цен производителей сельскохозяйственной продукции

на конец периода, в % к предыдущему периоду

	Продукция и услуги сельского хозяйства и охоты	в том числе					
		зерновые и зернобобовые культуры	картофель	овощи	скот и птица (в живом весе)	молоко сырое крупного рогатого скота	яйца куриные в скорлупе свежие
2022							
январь	97.0	96.5	85.2	123.0	96.3	104.8	78.0
февраль	99.7	100.8	100.0	112.0	99.0	104.2	93.2
март	99.9	101.6	121.7	101.0	99.4	100.8	110.4
I квартал	96.6	98.8	103.7	139.1	94.8	110.1	80.3
апрель	102.6	96.8	92.9	78.1	104.3	99.0	102.9
май	102.6	109.7	100.0	104.3	102.8	102.0	71.9
июнь	99.6	105.6	76.9	82.0	98.8	102.8	108.2
II квартал	104.8	112.1	71.4	66.8	105.9	103.8	80.1
июль	94.6	95.8	90.0	98.8	93.6	100.4	92.9
август	102.2	96.2	105.6	74.0	103.6	99.8	106.4
сентябрь	98.6	98.2	79.0	97.1	98.1	100.4	115.1
III квартал	95.3	90.5	75.1	71.0	95.1	100.6	113.8
октябрь	99.3	91.1	86.7	100.1	100.2	100.3	102.0
ноябрь	99.4	88.8	100.0	126.3	100.6	100.8	105.7
декабрь	97.8	95.7	100.0	130.9	96.4	100.8	120.2
декабрь 2022 в % к декабрю 2021	93.3	77.7	48.2	109.2	92.8	117.1	94.7
2023							
январь	102.5	102.8	84.6	151.6	101.2	101.5	95.8
февраль	101.3	94.8	100.0	130.0	100.6	101.5	109.1
март	98.0	95.0	109.1	99.7	98.0	97.9	100.9
I квартал	101.8	92.6	92.3	196.5	99.8	100.9	105.5
апрель	99.0	96.4	91.7	65.7	100.5	99.5	106.7
май	100.7	99.6	100.0	94.3	102.1	96.7	82.6
июнь	100.5	104.6	136.4	57.1	102.2	97.8	93.9
II квартал	100.2	100.4	125.1	35.4	104.9	94.1	82.8
июль	102.4	103.0	100.0	132.7	102.7	97.2	93.9
август	103.5	101.9	100.0	100.0	104.4	98.3	100.7

Прирост (снижение-) цен производителей сельскохозяйственной продукции в 2022 и 2023 годах (в % к предыдущему месяцу)

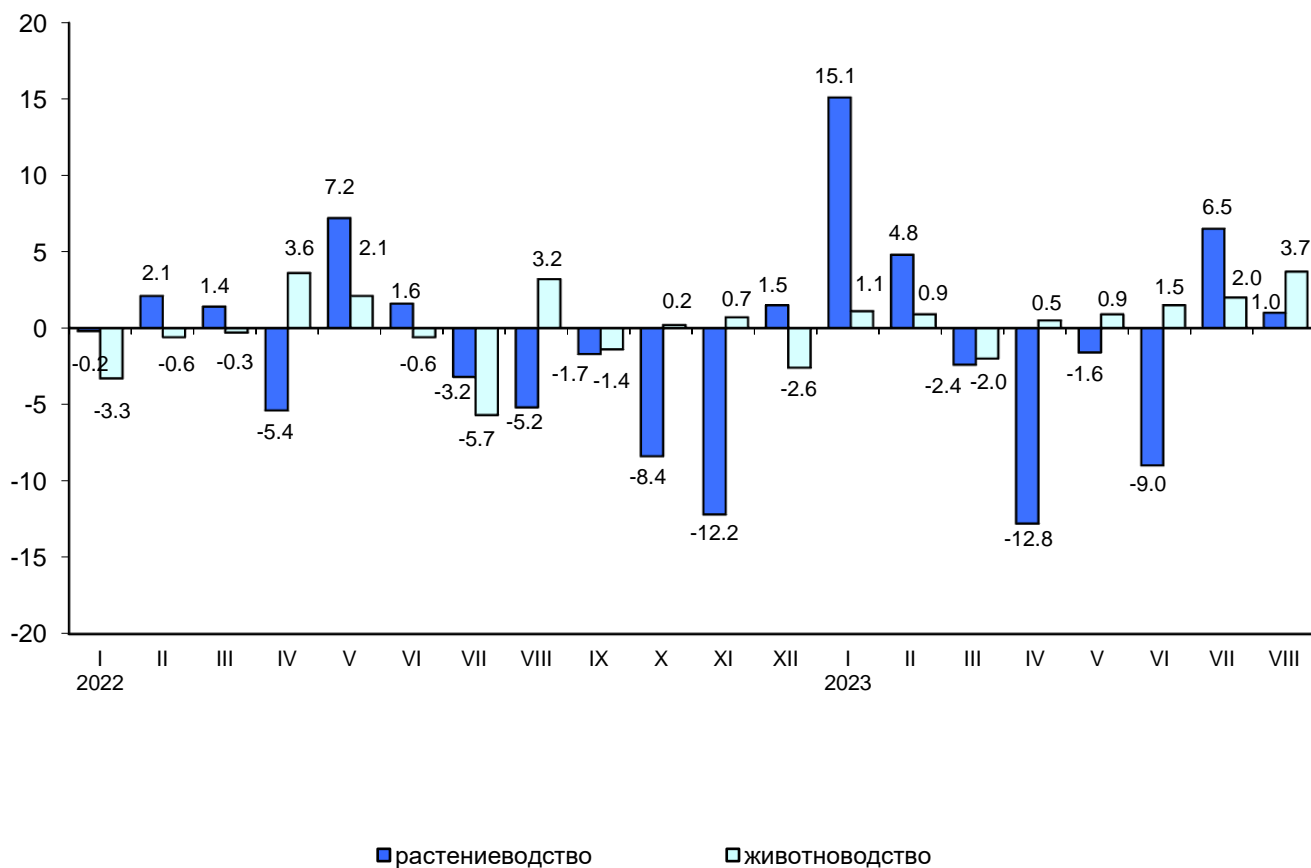

ТОМСКАЯ ОБЛАСТЬ

ФИНАНСЫ

Показатели финансово-кредитной системы

Исполнение бюджета (по данным Департамента финансов Томской области)

млн. рублей

	2023			Справочно 2022		
	доходы	расходы	профицит(+), дефицит (-)	доходы	расходы	профицит(+), дефицит (-)
январь	6325.8	5517.1	808.7	5579.4	4204.5	1374.9
январь-февраль	7986.4	14249.1	-6262.7	10973.8	11827.7	-853.9
январь-март	25847.8	23665.8	2182.0	23612.9	20257.2	3355.7
январь-апрель	39810.1	35340.8	4469.3	35548.1	29578.3	5969.8
январь-май	46698.5	44341.4	2357.1	43875.4	36884.5	6990.9
январь-июнь	55684.2	54800.0	884.2	53371.5	46860.7	6510.8
январь-июль	67391.5	63892.6	3498.9	63355.2	55727.3	7627.9

Исполнение бюджета по статьям доходов и расходов на 1 августа 2023 года

	Млн. рублей	В % к итогу
Доходы	67391.5	-
в том числе:		
налоги на совокупный доход	4116.0	6.1
налог на доходы физических лиц	16713.3	24.8
налог на прибыль организаций	13829.3	20.5
акцизы	7106.6	10.6
налоги, сборы и регулярные платежи за пользование природными ресурсами	29.5	0.0
налоги на имущество	6798.0	10.1
доходы от использования имущества, находящегося в государственной и муниципальной собственности	747.6	1.1
безвозмездные поступления от других бюджетов бюджетной системы	15260.7	22.7
возврат остатков субсидий, субвенций и иных межбюджетных трансфертов, имеющих целевое назначение, прошлых лет	-137.1	x
прочие доходы	2927.6	4.3
Расходы	63892.6	100.0
в том числе:		
общегосударственные вопросы	3871.0	6.1
национальную безопасность и правоохранительную деятельность	564.0	0.9
национальную экономику	10805.2	16.9
жилищно-коммунальное хозяйство	4631.5	7.2
социально-культурные мероприятия	43290.8	67.8
из них на:		
образование	21206.9	33.2
культуру, кинематографию	2410.2	3.8
здравоохранение	4427.9	6.9
социальную политику	14023.1	22.0
физическую культуру и спорт	1151.3	1.8
средства массовой информации	71.4	0.1
прочие	730.1	1.1

ФИНАНСЫ ОРГАНИЗАЦИЙ¹⁾

Финансовые результаты деятельности организаций

За январь-июль 2023 года **сальдированный финансовый результат (прибыль минус убыток) организаций** (без субъектов малого предпринимательства, кредитных организаций, государственных (муниципальных) учреждений, некредитных финансовых организаций) составил 33661.5 млн. рублей.

Сальдированный финансовый результат (прибыль минус убыток) по видам экономической деятельности за январь-июль 2023 года

	Сальдо прибылей (+) и убытков (-)		Прибыль		Убыток	
	млн. рублей	в % к январю-июлю 2022	млн. рублей	в % к январю-июлю 2022	млн. рублей	в % к январю-июлю 2022
Всего	33661.5	114.5	50795.8	105.4	17134.3	91.1
в том числе:						
Сельское, лесное хозяйство, охота, рыболовство и рыбоводство	2277.0	65.5	2294.1	65.5	17.1	64.4
Добыча полезных ископаемых	4679.2	-	9183.9	86.5	4504.7	28.2
Обрабатывающие производства	-937.2	-	8446.5	54.6	9383.7	в 12.7 п.
Обеспечение электрической энергией, газом и паром; кондиционирование воздуха	2360.7	114.2	2442.1	108.2	81.4	42.9
Водоснабжение; водоотведение, организация сбора и утилизации отходов, деятельность по ликвидации загрязнений	273.7	в 2.1 п.	330.4	154.3	56.7	69.9
Строительство	1325.4	88.7	1477.2	87.6	151.8	78.7
Торговля оптовая и розничная; ремонт автотранспортных средств, мотоциклов	16030.8	в 2.2 п.	16169.6	в 2.2 п.	138.8	в 4.1 п.
Транспортировка и хранение	1314.6	80.3	1532.1	84.6	217.5	124.4
Деятельность гостиниц и предприятий общественного питания	107.9	165.6	... ¹⁾	157.7	... ¹⁾	29.1
Деятельность в области информации и связи	187.4	в 41.6 п.	241.0	в 2.5 п.	53.6	57.4
Деятельность финансовая и страховая	... ¹⁾	90.3	... ¹⁾	90.3	-	-
Деятельность по операциям с недвижимым имуществом	5206.9	144.4	7175.7	174.3	1968.8	в 3.8 п.

¹⁾ Сравнение показателей с соответствующим периодом предыдущего года произведено в текущих ценах по сопоставимому кругу организаций; с учетом корректировки данных соответствующего периода предыдущего года, исходя из изменений учетной политики, законодательных актов и др. в соответствии с методологией бухгалтерского учета.

ТОМСКАЯ ОБЛАСТЬ

	Сальдо прибылей (+) и убытков (-)		Прибыль		Убыток	
	млн. рублей	в % к январю-июлю 2022	млн. рублей	в % к январю-июлю 2022	млн. рублей	в % к январю-июлю 2022
Деятельность профессиональная, научная и техническая	682.8	в 2.3 р.	1157.2	137.7	474.4	87.5
Деятельность административная и сопутствующие дополнительные услуги	82.2	78.3	... ¹⁾	82.4	... ¹⁾	124.8
Образование	11.5	133.0	24.8	128.0	13.3	124.0
Деятельность в области здравоохранения и социальных услуг	105.6	86.6	105.6	83.3	-	-
Деятельность в области культуры, спорта, организации досуга и развлечений	... ¹⁾	-	-	-	... ¹⁾	18.5
Предоставление прочих услуг	-16.8	-	9.1	78.7	25.9	58.1

¹⁾ Данные не публикуются в целях обеспечения конфиденциальности первичных статистических данных, полученных от организаций, в соответствии с Федеральным законом от 29.11.2007 №282-ФЗ (ст.4,п.5; ст.9,п.1).

Доля организаций, получивших прибыль (убыток)

	Январь-июль 2023		Справочно январь-июль 2022	
	число прибыльных организаций в % к общему числу организаций	число убыточных организаций в % к общему числу организаций	число прибыльных организаций в % к общему числу организаций	число убыточных организаций в % к общему числу организаций
Всего	71.5	28.5	71.3	28.7
в том числе:				
Сельское, лесное хозяйство, охота, рыболовство и рыбоводство	83.3	16.7	88.9	11.1
Добыча полезных ископаемых	47.6	52.4	57.1	42.9
Обрабатывающие производства	79.4	20.6	82.4	17.6
Обеспечение электрической энергией, газом и паром; кондиционирование воздуха	68.6	31.4	51.0	49.0
Водоснабжение; водоотведение, организация сбора и утилизации отходов, деятельность по ликвидации загрязнений	50.0	50.0	78.6	21.4
Строительство	80.0	20.0	70.0	30.0
Торговля оптовая и розничная; ремонт автотранспортных средств, мотоциклов	75.4	24.6	86.0	14.0
Транспортировка и хранение	66.7	33.3	66.7	33.3
Деятельность гостиниц и предприятий общественного питания	83.3	16.7	66.7	33.3

	Январь-июль 2023		Справочно январь-июль 2022	
	число прибыльных организаций в % к общему числу организаций	число убыточных организаций в % к общему числу организаций	число прибыльных организаций в % к общему числу организаций	число убыточных организаций в % к общему числу организаций
Деятельность в области информации и связи	66.7	33.3	55.6	44.4
Деятельность финансовая и страховая	100.0	-	100.0	-
Деятельность по операциям с недвижимым имуществом	60.0	40.0	66.7	33.3
Деятельность профессиональная, научная и техническая	63.6	36.4	72.7	27.3
Деятельность административная и сопутствующие дополнительные услуги	81.8	18.2	63.6	36.4
Образование	72.2	27.8	66.7	33.3
Деятельность в области здравоохранения и социальных услуг	100.0	-	88.9	11.1
Деятельность в области культуры, спорта, организации досуга и развлечений	50.0	50.0	50.0	50.0
Предоставление прочих услуг	62.5	37.5	50.0	50.0

Состояние платежей и расчетов в организациях

На 1 августа 2023 года суммарная задолженность по обязательствам составила 563453.9 млн. рублей, из неё просроченная – 22893.1 млн. рублей или 4.1% от общей суммы задолженности (на 1 августа 2022 года – 3.8%).

Кредиторская задолженность на 1 августа 2023 года составила 302856.1 млн. рублей, из неё на просроченную задолженность приходилось 4.5% (на 1 августа 2022 года – 5.2%, на 1 июля 2023 года – 4.3%).

Структура и динамика просроченной кредиторской задолженности

млн. рублей

	Количество организаций, имеющих просроченную кредиторскую задолженность, ед.	Просроченная кредиторская задолженность	из нее		
			поставщикам	в бюджеты всех уровней	по платежам в государственные внебюджетные фонды
на 1.08. 2022	55	13756.1	9726.5	316.9	267.0
в % к просроченной кредиторской задолженности	x	100.0	70.7	2.3	1.9
в % к предыдущему месяцу	100.0	107.7	103.3	57.3	99.5
на 1.08. 2023	54	13589.6	9748.7	860.5	303.3
в % к просроченной кредиторской задолженности	x	100.0	71.7	6.3	2.2
в % к предыдущему месяцу	103.8	111.3	115.9	98.1	116.3

ТОМСКАЯ ОБЛАСТЬ

Просроченная кредиторская задолженность на 1 августа 2023 года
по видам экономической деятельности

млн. рублей

	Число организаций, имеющих просроченную кредиторскую задолженность, в % к общему числу	Просроченная кредиторская задолженность	из нее		
			поставщикам	в бюджеты всех уровней	по платежам в государственные внебюджетные фонды
Всего	14.1	13589.6	9748.7	860.5	303.3
в том числе:					
Добыча полезных ископаемых	19.0	868.7	156.5	... ¹⁾	... ¹⁾
Обработывающие производства	13.2	10522.0	7993.6	... ¹⁾	114.9
Обеспечение электрической энергией, газом и паром; кондиционирование воздуха	25.5	321.6	241.7	12.8	61.1
Водоснабжение; водоотведение, организация сбора и утилизации отходов, деятельность по ликвидации загрязнений	28.6	18.7	17.4	... ¹⁾	... ¹⁾
Строительство	25.0	121.2	47.7	... ¹⁾	... ¹⁾
Торговля оптовая и розничная; ремонт автотранспортных средств, мотоциклов	3.5	... ¹⁾	... ¹⁾	-	-
Транспортировка и хранение	20.8	790.4	540.4	... ¹⁾	-
Деятельность по операциям с недвижимым имуществом	26.7	252.8	163.9	... ¹⁾	... ¹⁾
Деятельность профессиональная, научная и техническая	18.2	618.4	572.5	... ¹⁾	... ¹⁾
Деятельность административная и сопутствующие дополнительные услуги	9.1	... ¹⁾	... ¹⁾	-	-
Деятельность в области здравоохранения и социальных услуг	11.1	... ¹⁾	-	-	... ¹⁾
Деятельность в области культуры, спорта, организации досуга и развлечений	50.0	... ¹⁾	... ¹⁾	... ¹⁾	... ¹⁾
Предоставление прочих услуг	12.5	... ¹⁾	... ¹⁾	-	-

¹⁾ Данные не публикуются в целях обеспечения конфиденциальности первичных статистических данных, полученных от организаций, в соответствии с Федеральным законом от 29.11.2007 №282-ФЗ (ст.4,п.5; ст.9,п.1).

Задолженность организаций по полученным кредитам и займам на 1 августа 2023 года составила 260597.8 млн. рублей, из нее на просроченную задолженность приходилось 3.6% (на 1 августа 2022 года – 2.4%, на 1 июля 2023 года – 3.6%).

Дебиторская задолженность на 1 августа 2023 года составила 360511.1 млн. рублей, из неё просроченная – 9024.0 млн. рублей или 2.5% от общего объема дебиторской задолженности (на 1 августа 2022 года – 2.4%, на 1 июля 2023 года – 2.8%).

Структура и динамика просроченной дебиторской задолженности

млн. рублей

	Количество организаций, имеющих просроченную дебиторскую задолженность, ед.	Просроченная дебиторская задолженность	из нее		
			покупателей	из нее	
				по полученным векселям	государственных заказчиков по оплате за поставленную продукцию
на 1.08. 2022	107	7722.9	7305.3	... ¹⁾	... ¹⁾
в % к просроченной дебиторской задолженности	x	100.0	94.6	0.0	2.7
в % к предыдущему месяцу	100.0	114.2	113.2	100.0	82.4
на 1.08. 2023	99	9024.0	7951.9	... ¹⁾	... ¹⁾
в % к просроченной дебиторской задолженности	x	100.0	88.1	0.0	0.9
в % к предыдущему месяцу	97.1	106.4	105.2	100.0	99.3

¹⁾ Данные не публикуются в целях обеспечения конфиденциальности первичных статистических данных, полученных от организаций, в соответствии с Федеральным законом от 29.11.2007 №282-ФЗ (ст.4,п.5; ст.9,п.1).

Данные о просроченной дебиторской задолженности по видам деятельности на 1 августа 2023 года

млн. рублей

	Число организаций, имеющих просроченную дебиторскую задолженность, в % к общему числу	Просроченная дебиторская задолженность	из нее		
			покупателей	из нее	
				по полученным векселям	государственных заказчиков по оплате за поставленную продукцию
Всего	25.8	9024.0	7951.9	... ¹⁾	... ¹⁾
в том числе:					
Сельское, лесное хозяйство, охота, рыболовство и рыбоводство	11.1	... ¹⁾	... ¹⁾	-	-
Добыча полезных ископаемых	23.8	285.0	249.0	-	-
Обрабатывающие производства	22.1	4031.5	3360.5	-	... ¹⁾
Обеспечение электрической энергией, газом и паром; кондиционирование воздуха	49.0	1410.8	1308.2	-	-

ТОМСКАЯ ОБЛАСТЬ

	Число организаций, имеющих просроченную дебиторскую задолженность, в % к общему числу	Просроченная дебиторская задолженность	из нее		
			покупателей	из нее	
				по полученным векселям	государственных заказчиков по оплате за поставленную продукцию
Водоснабжение; водоотведение, организация сбора и утилизации отходов, деятельность по ликвидации загрязнений	57.1	388.3	343.9	... ¹⁾	-
Строительство	25.0	245.9	53.5	-	-
Торговля оптовая и розничная; ремонт автотранспортных средств, мотоциклов	21.1	284.7	274.3	-	-
Транспортировка и хранение	33.3	570.2	567.0	-	-
Деятельность в области информации и связи	16.7	4.2	4.2	-	-
Деятельность по операциям с недвижимым имуществом	26.7	84.9	84.9	-	-
Деятельность профессиональная, научная и техническая	27.3	1711.6	1702.9	-	-
Деятельность административная и сопутствующие дополнительные услуги	18.2	... ¹⁾	... ¹⁾	-	-
Образование	11.1	... ¹⁾	... ¹⁾	-	-
Деятельность в области здравоохранения и социальных услуг	11.1	... ¹⁾	-	-	-
Предоставление прочих услуг	12.5	... ¹⁾	... ¹⁾	-	-

¹⁾ Данные не публикуются в целях обеспечения конфиденциальности первичных статистических данных, полученных от организаций, в соответствии с Федеральным законом от 29.11.2007 №282-ФЗ (ст.4,п.5; ст.9,п.1).

Дебиторская и кредиторская задолженность на 1 августа 2023 года

млн. рублей

	Задолженность	
	дебиторская	кредиторская
Всего	360511.1	302856.1
в том числе:		
Сельское, лесное хозяйство, охота, рыболовство и рыбоводство	12305.5	10571.7
Добыча полезных ископаемых	68831.7	63393.6

	<i>Задолженность</i>	
	<i>дебиторская</i>	<i>кредиторская</i>
Обрабатывающие производства	83180.6	74214.7
Обеспечение электрической энергией, газом и паром; кондиционирование воздуха	8149.8	18731.8
Водоснабжение; водоотведение, организация сбора и утилизации отходов, деятельность по ликвидации загрязнений	1046.8	1081.2
Строительство	10038.6	12001.5
Торговля оптовая и розничная; ремонт автотранспортных средств, мотоциклов	115546.1	67927.1
Транспортировка и хранение	31001.3	19924.7
Деятельность гостиниц и предприятий общественного питания	218.6	244.3
Деятельность в области информации и связи	440.6	881.4
Деятельность финансовая и страховая	... ¹⁾	... ¹⁾
Деятельность по операциям с недвижимым имуществом	21115.3	12597.4
Деятельность профессиональная, научная и техническая	7504.4	16506.3
Деятельность административная и сопутствующие дополнительные услуги	411.5	3535.8
Образование	93.3	73.2
Деятельность в области здравоохранения и социальных услуг	357.7	113.7
Деятельность в области культуры, спорта, организации досуга и развлечений	... ¹⁾	... ¹⁾
Предоставление прочих услуг	86.2	145.8

¹⁾ Данные не публикуются в целях обеспечения конфиденциальности первичных статистических данных, полученных от организаций, в соответствии с Федеральным законом от 29.11.2007 №282-ФЗ (ст.4,п.5; ст.9,п.1).

ТОМСКАЯ ОБЛАСТЬ

СОЦИАЛЬНАЯ СФЕРА

Уровень жизни населения

Заработная плата

Среднемесячная начисленная заработная плата работников организаций в июле 2023 года составила 62928.1 рублей и по сравнению с июлем 2022 года увеличилась на 11.4%.

Динамика среднемесячной номинальной и реальной начисленной заработной платы работников организаций

	Среднемесячная номинальная начисленная заработная плата, рублей	В % к		Реальная начисленная заработная плата в % к	
		предыдущему периоду	соответствующему периоду предыдущего года	предыдущему периоду	соответствующему периоду предыдущего года
2022					
Январь	50292.1	76.9	108.3	76.0	100.0
Февраль	48293.7	97.5	104.9	96.8	96.6
Март	57747.1	119.6	119.1	110.0	101.6
I квартал	51860.5	x	110.4	x	99.1
Апрель	54926.8	95.1	106.8	93.1	89.5
Май	56210.2	102.7	104.4	103.2	88.8
Июнь	60569.2	107.8	106.2	108.3	91.2
II квартал	57163.7	110.2	105.7	102.4	89.7
I полугодие	54494.8	x	107.8	x	94.0
Июль	55699.5	92.0	115.2	92.0	99.7
Август	53844.5	96.7	117.1	97.4	102.6
Сентябрь	54159.1	100.6	112.1	100.7	98.5
III квартал	54565.3	95.5	114.7	96.5	100.2
9 месяцев	54518.1	x	110.0	x	96.0
Октябрь	55528.6	102.5	114.2	102.0	100.5
Ноябрь	55902.5	100.7	112.3	100.6	100.0
Декабрь	71205.3	130.9	108.4	129.9	96.2
IV квартал	60389.9	110.7	110.4	110.1	97.8
Год¹⁾	57879.0	x	113.6	x	99.5
2023					
Январь	55065.6	77.5	110.5	77.2	98.7
Февраль	54413.1	98.8	111.9	98.3	100.3
Март	60115.2	106.5	103.5	105.8	100.2
I квартал	57203.3	x	109.6	x	100.8
Апрель	64527.6	107.3	117.2	107.0	115.5
Май	67926.1	105.3	120.2	104.9	117.4

СОЦИАЛЬНАЯ СФЕРА

	Среднемесячная номинальная начисленная заработная плата, рублей	В % к		Реальная начисленная заработная плата в % к	
		предыдущему периоду	соответствующему периоду предыдущего года	предыдущему периоду	соответствующему периоду предыдущего года
Июнь	70227.6	103.0	115.2	102.8	111.7
II квартал	67640.5	118.2	117.7	116.7	115.0
I полугодие	62422.6	х	113.9	х	108.0
Июль	62928.1	89.6	111.4	89.1	107.4
Январь-июль	62494.3	х	113.5	х	107.9

¹⁾ Утвержденные данные.

Среднемесячная начисленная заработная плата работников организаций (без выплат социального характера) по видам экономической деятельности:

	Июль 2023			Январь-июль 2023		
	рублей	в % к		рублей	в % к	
		июню 2023	июлю 2022		январю-июлю 2022	областному уровню среднемесячной заработной платы
Всего	62928.1	89.6	111.4	62494.3	113.5	100.0
в том числе:						
сельское хозяйство, охота, рыболовство и рыбоводство	49446.3	103.2	115.4	48582.6	118.9	77.7
в том числе:						
растениеводство и животноводство, охота и предоставление соответствующих услуг в этих областях	50220.1	100.9	124.0	46445.3	124.2	74.3
лесоводство и лесозаготовки	47664.2	108.7	98.5	53487.6	109.3	85.6
рыболовство и рыбоводство	47588.5	158.7	в 2.5 р.	31066.7	в 2.7 р.	49.7
добыча полезных ископаемых	118740.9	105.4	114.8	118798.0	110.8	190.1
в том числе:						
добыча сырой нефти и природного газа	127161.8	106.6	114.7	129706.4	108.9	в 2.1 р.
добыча металлических руд	65575.2	97.3	103.3	65894.5	90.5	105.4
добыча прочих полезных ископаемых	65768.2	97.6	116.0	46804.2	114.8	74.9
предоставление услуг в области добычи полезных ископаемых	109856.9	103.2	117.7	105550.8	116.2	168.9

ТОМСКАЯ ОБЛАСТЬ

	Июль 2023			Январь-июль 2023		
	рублей	в % к		рублей	в % к	
		июню 2023	июлю 2022		январю-июлю 2022	областному уровню среднемесячной заработной платы
обрабатывающие производства	65437.6	102.0	117.1	61682.2	116.2	98.7
из них:						
производство пищевых продуктов	46944.7	97.9	112.7	43375.6	111.7	69.4
производство напитков	58628.8	86.8	131.8	60925.8	108.8	97.5
производство текстильных изделий	18652.2	100.0	160.9	17160.0	148.0	27.5
производство одежды	18993.9	93.9	80.3	20115.2	79.3	32.2
производство кожи, изделий из кожи	9804.1	22.1	148.7	25237.6	132.1	40.4
обработка древесины и производство изделий из дерева и пробки, кроме мебели, производство изделий из соломки и материалов плетения	45955.7	96.9	108.1	45499.5	103.8	72.8
производство бумаги и бумажных изделий	38755.6	100.0	129.6	36969.1	127.1	59.2
деятельность полиграфическая и копирование носителей информации	66101.0	130.3	114.2	53757.3	106.1	86.0
производство кокса и нефтепродуктов	89182.5	97.2	142.5	82319.4	126.5	131.7
производство химических веществ и химических продуктов	127589.6	132.4	144.8	97685.7	108.2	156.3
производство лекарственных средств и материалов, применяемых в медицинских целях	67754.8	115.8	116.3	56108.5	113.8	89.8
производство резиновых и пластмассовых изделий	56099.8	119.4	152.9	44031.0	134.4	70.5
производство прочей неметаллической минеральной продукции	59920.4	101.7	101.2	53403.8	98.1	85.5
производство металлургическое	... ¹⁾	107.6	106.2	... ¹⁾	109.0	... ¹⁾

СОЦИАЛЬНАЯ СФЕРА

	Июль 2023			Январь-июль 2023		
	рублей	в % к		рублей	в % к	
		июню 2023	июлю 2022		январю-июлю 2022	областному уровню среднемесячной заработной платы
производство готовых металлических изделий, кроме машин и оборудования	52678.6	116.0	145.5	42712.8	133.7	68.3
производство компьютеров, электронных и оптических изделий	75077.6	89.5	117.6	77619.8	130.9	124.2
производство электрического оборудования	79391.3	105.8	122.4	72820.0	126.6	116.5
производство машин и оборудования, не включенных в другие группировки	62384.5	103.6	100.2	61850.4	109.7	99.0
производство прочих транспортных средств и оборудования	63058.1	98.7	106.4	62646.2	110.2	100.2
производство мебели	37512.6	98.2	65.4	38367.0	86.9	61.4
производство прочих готовых изделий	31444.2	101.1	110.4	27955.1	97.1	44.7
ремонт и монтаж машин и оборудования	67340.1	99.1	110.9	69276.5	125.4	110.9
обеспечение электрической энергией, газом и паром; кондиционирование воздуха	73614.6	103.6	117.0	72149.2	110.0	115.4
в том числе:						
производство, передача и распределение электроэнергии	81055.6	100.7	115.7	79818.7	110.5	127.7
производство и распределение газообразного топлива	103403.8	136.9	143.8	76178.5	105.7	121.9
производство, передача и распределение пара и горячей воды; кондиционирование воздуха	56305.2	99.2	107.3	62292.8	109.3	99.7

ТОМСКАЯ ОБЛАСТЬ

	Июль 2023			Январь-июль 2023		
	рублей	в % к		рублей	в % к	
		июню 2023	июлю 2022		январю-июлю 2022	областному уровню среднемесячной заработной платы
водоснабжение; водоотведение, организация сбора и утилизации отходов. деятельность по ликвидации загрязнений	46652.3	98.2	102.7	44925.2	110.9	71.9
В том числе:						
забор, очистка и распределение воды	46707.4	96.4	99.9	45232.0	120.6	72.4
сбор и обработка сточных вод	47902.5	97.5	110.1	48185.6	111.3	77.1
сбор, обработка и утилизация отходов; обработка вторичного сырья	47068.7	101.1	102.7	43486.2	95.2	69.6
предоставление услуг в области ликвидации последствий загрязнений и прочих услуг, связанных с удалением отходов	21705.9	100.0	104.4	21569.5	105.9	34.5
строительство	56288.7	96.0	115.1	56230.5	127.2	90.0
торговля оптовая и розничная; ремонт автотранспортных средств и мотоциклов	42686.9	99.6	116.0	39143.2	111.3	62.6
В том числе:						
торговля оптовая и розничная автотранспортными средствами и мотоциклами и их ремонт	41082.4	100.9	125.5	38406.7	128.6	61.5
торговля оптовая, кроме оптовой торговли автотранспортными средствами и мотоциклами	41684.6	102.5	110.3	38184.0	109.3	61.1
торговля розничная, кроме торговли автотранспортными средствами и мотоциклами	43560.4	97.6	118.8	39856.2	110.7	63.8

СОЦИАЛЬНАЯ СФЕРА

	Июль 2023			Январь-июль 2023		
	рублей	в % к		рублей	в % к	
		июню 2023	июлю 2022		январю-июлю 2022	областному уровню среднемесячной заработной платы
транспортировка и хранение	73454.7	102.1	102.8	72538.2	108.9	116.1
в том числе:						
деятельность сухопутного и трубопроводного транспорта	76366.4	97.5	95.6	81116.5	106.0	129.8
деятельность водного транспорта	103697.8	127.8	142.1	64713.4	112.6	103.6
деятельность воздушного и космического транспорта	166525.9	135.4	81.3	126983.9	92.1	в 2.0 р.
складское хозяйство и вспомогательная транспортная деятельность	59849.7	104.9	115.7	54918.7	112.3	87.9
деятельность почтовой связи и курьерская деятельность	41732.6	111.7	121.2	36418.1	112.0	58.3
деятельность гостиниц и предприятий общественного питания	40933.8	105.0	123.3	36728.8	123.3	58.8
деятельность в области информации и связи	87952.5	97.6	104.9	85831.9	97.7	137.3
деятельность финансовая и страховая	92474.2	98.8	113.1	88195.7	119.1	141.1
деятельность по операциям с недвижимым имуществом	44517.7	94.0	117.8	43246.1	115.9	69.2
деятельность профессиональная, научная и техническая	112367.7	110.3	117.5	92094.0	115.1	147.4
из нее научные исследования и разработки	118751.6	94.7	125.1	101692.6	122.5	162.7
деятельность административная и сопутствующие дополнительные услуги	41692.9	102.5	107.9	40236.7	114.6	64.4

ТОМСКАЯ ОБЛАСТЬ

	Июль 2023			Январь-июль 2023		
	рублей	в % к		рублей	в % к	
		июню 2023	июлю 2022		январю-июлю 2022	областному уровню среднемесячной заработной платы
государственное управление и обеспечение военной безопасности; социальное обеспечение	71007.5	93.4	114.9	66396.0	117.4	106.2
образование	35954.1	40.0	100.9	55855.4	113.5	89.4
деятельность в области здравоохранения и социальных услуг	55963.2	95.7	105.4	53837.4	110.9	86.1
из нее						
деятельность в области здравоохранения	57396.2	95.9	105.2	55416.5	110.8	88.7
деятельность в области культуры, спорта, организации досуга и развлечений	47209.6	88.0	106.8	46500.4	112.0	74.4
из нее деятельность в области спорта, отдыха и развлечений	49797.6	99.6	117.0	49713.3	101.6	79.5
предоставление прочих видов услуг	29247.7	91.1	90.3	31535.0	98.6	50.5

¹⁾ Данные не публикуются в целях обеспечения конфиденциальности первичных статистических данных, полученных от организаций, в соответствии с Федеральным законом от 29.11.07 №282-ФЗ (ст.4.п.5; ст.9.п.1).

Просроченная задолженность организаций по заработной плате¹⁾

Суммарная просроченная задолженность по заработной плате по кругу наблюдаемых видов экономической деятельности на 1 сентября 2023 года составила 11196 тыс. рублей, что на 73 тыс. рублей или на 0.6% меньше, чем на 1 августа 2023 года, а по сравнению с 1 сентября 2022 года увеличилась на 6888 тыс. рублей или в 2.6 раз.

¹⁾ По сведениям, представленным организациями (не относящимися к субъектам малого предпринимательства).

Динамика просроченной задолженности по заработной плате

на начало месяца

	Просроченная задолженность по заработной плате		в том числе задолженность			Численность работников, перед которыми имеется просроченная задолженность по заработной плате, человек	
	тыс. руб.	в % к предыдущему месяцу	из-за несвоевременного получения денежных средств из бюджетов всех уровней, тыс. руб.	из-за отсутствия собственных средств	тыс. руб.		в % к предыдущему месяцу
2022							
январь	1479	36.7	-		1479	36.7	47
февраль	3570	в 2.4 р.	-		3570	в 2.4 р.	96
март	4033	113.0	-		4033	113.0	83
апрель	1508	37.4	-		1508	37.4	48
май	2701	179.1	-		2701	179.1	81
июнь	3475	128.7	-		3475	128.7	120
июль	3352	96.5	-		3352	96.5	68
август	1479	44.1	-		1479	44.1	47
сентябрь	4308	в 2.9 р.	-		4308	в 2.9 р.	131
октябрь	16913	в 3.9 р.	-		16913	в 3.9 р.	248
ноябрь	20118	118.9	-		20118	118.9	261
декабрь	24574	122.1	-		24574	122.1	294
2023							
январь	8258	33.6	-		8258	33.6	78
февраль	11310	137.0	-		11310	137.0	160
март	13797	122.0	-		13797	122.0	159
апрель	17463	126.6	-		17463	126.6	159
май	13289	76.1	-		13289	76.1	153
июнь	7421	55.8	-		7421	55.8	78
июль	7669	103.3	-		7669	103.3	77
август	11269	146.9	-		11269	146.9	77
сентябрь	11196	99.4	-		11196	99.4	77

Из общей суммы заработной платы, невыплаченной до 1 сентября 2023 года, на долги, образовавшиеся в 2022 году, приходится 249 тыс. рублей или 2.2%, задолженность по заработной плате в 2021 году и ранее – 53 тыс. рублей или 0.5%.

Из наблюдаемых видов деятельности вся просроченная задолженность по заработной плате на 1 сентября 2023 года приходится на промышленные организации – 100.0%. В других обследуемых видах деятельности на крупных и средних организациях просроченная задолженность по заработной плате не зафиксирована.

На предприятия города Томска приходится 2.7% от общей просроченной задолженности по заработной плате Томской области.

ТОМСКАЯ ОБЛАСТЬ

Просроченная задолженность по заработной плате по видам экономической деятельности на 1 сентября 2023 года:

	Просроченная задолженность по заработной плате		из нее задолженность из-за несвоевременного получения средств из бюджетов всех уровней, тыс. руб.	Число работников, перед которыми организации имеют задолженность по зарплате, человек	Просроченная задолженность по заработной плате	
	всего, тыс. руб.	в % к предыдущему месяцу			в расчете на одного работника, руб.	в % к месячному фонду заработной платы предприятий, имеющих задолженность
Всего	11196	99.4	-	77	145403	в 11.2 р.
в том числе по видам экономической деятельности:						
обрабатывающие производства	302	100.0	-	3	100667	191.1
из них:						
производство готовых металлических изделий, кроме машин и оборудования	302	100.0	-	3	100667	191.1
обеспечение электрической энергией, газом и паром; кондиционирование воздуха	10894	99.3	-	74	147216	в 13.0 р.
из них:						
производство, передача и распределение пара и горячей воды; кондиционирование воздуха	10894	99.3	-	74	147216	в 13.0 р.

Просроченная задолженность из-за несвоевременного получения средств из бюджетов всех уровней по кругу наблюдаемых видов экономической деятельности на 1 сентября 2023 года полностью отсутствует, так же, как и на аналогичную дату прошлого года.

Просроченная задолженность по выдаче средств на заработную плату по состоянию на 1 сентября 2023 года в регионах Сибирского федерального округа:

	Просроченная задолженность по заработной плате		из нее задолженность из-за несвоевременного получения средств из бюджетов всех уровней, тыс. руб.	Число работников, перед которыми организации имеют задолженность по зарплате, человек	Просроченная задолженность по заработной плате	
	всего, тыс. руб.	в % к предыдущему месяцу			в расчете на одного работника, руб.	в % к месячному фонду заработной платы предприятий, имеющих задолженность
Алтайский край	11551	111.4	-	55	210018	в 7.7 р.
Красноярский край	9919	100.0	-	190	52205	в 5.9 р.
Кемеровская область	8748	64.2	-	86	101721	в 3.1 р.
Новосибирская область	145	100.0	-	2	72500	100.0
Омская область	617	130.4	-	18	34278	в 2.1 р.
Томская область	11196	99.4	-	77	145403	в 11.2 р.

Занятость и безработица

В июле 2023 года в общей численности занятого населения 222.3 тыс. человек или 42.2% составляли штатные (без учета совместителей) работники организаций, не относящихся к субъектам малого предпринимательства. На условиях совместительства и по договорам гражданско-правового характера для работы в этих организациях привлекалось еще 12.0 тыс. человек (в эквиваленте полной занятости). Число замещенных рабочих мест работниками списочного состава, совместителями и лицами, выполнявшими работы по договорам гражданско-правового характера, в организациях в июле 2023 года составило 234.3 тысяч человек, и было больше, чем в июле 2022 года на 0.4 тыс. человек или на 0.2%.

Динамика числа замещённых рабочих мест в организациях (без субъектов малого предпринимательства)

	Июль 2023, человек	В % к		Справочно июль 2022 в % к	
		июню 2023	июлю 2022	июню 2022	июлю 2021
Всего замещённых рабочих мест (работников)	234261	98.6	100.2	99.0	99.4
в том числе:					
работниками списочного состава (без внешних совместителей)	222311	99.0	99.8	99.5	99.6
внешними совместителями	4460	92.9	104.0	91.4	99.2

ТОМСКАЯ ОБЛАСТЬ

	Июль 2023, человек	В % к		Справочно июль 2022 в % к	
		июню 2023	июлю 2022	июню 2022	июлю 2021
работниками, выполнявшими работы по договорам гражданско-правового характера	7490	91.4	110.0	89.9	94.4

Число замещённых рабочих мест в организациях по видам экономической деятельности в июле 2023 года
(без субъектов малого предпринимательства)

	Всего замещённых рабочих мест, человек	в том числе работниками			Число замещённых рабочих мест в % к июню 2022
		списочного состава (без внешних совместителей)	внешними совместителями	выполнявшими работы по договорам гражданско-правового характера	
Всего	234261	222311	4460	7490	100.2
в том числе:					
сельское, лесное хозяйство, охота, рыболовство и рыбоводство	7160	6953	70	137	102.3
в том числе:					
растениеводство и животноводство, охота и предоставление соответствующих услуг в этих областях	5206	5029	55	122	100.2
лесоводство и лесозаготовки	1952	1923	... ¹⁾	... ¹⁾	108.5
рыболовство и рыбоводство	... ¹⁾	... ¹⁾	... ¹⁾	-	66.7
добыча полезных ископаемых	10108	9954	14	141	96.7
обрабатывающие производства	31236	30848	122	266	101.4
из них:					
производство пищевых продуктов	5645	5587	18	40	100.5
производство напитков	1071	1063	... ¹⁾	... ¹⁾	103.6
производство одежды	181	181	-	-	127.5
производство кожи, изделий из кожи	... ¹⁾	... ¹⁾	... ¹⁾	-	101.7

СОЦИАЛЬНАЯ СФЕРА

	Всего замещённых рабочих мест, человек	в том числе работниками			Число замещённых рабочих мест в % к июню 2022
		списочного состава (без внешних совместителей)	внешними совме- стите- лями	выпол- нявшими работы по дого- ворам граждан- ско- пра- вового характе- ра	
обработка древесины и про- изводство изделий из дере- ва и пробки, кроме мебели, производство изделий из соломки и материалов пле- тения	2745	2716	... ¹⁾	... ¹⁾	87.0
деятельность полиграфиче- ская и копирование носите- лей информации	... ¹⁾	... ¹⁾	... ¹⁾	-	101.6
производство кокса и нефтепродуктов	357	347	-	... ¹⁾	97.2
производство химических веществ и химических про- дуктов	1725	1695	... ¹⁾	... ¹⁾	99.8
производство лекарствен- ных средств и материалов, применяемых в медицинских целях	1045	1038	... ¹⁾	... ¹⁾	95.0
производство резиновых и пластмассовых изделий	393	390	... ¹⁾	... ¹⁾	102.8
производство прочей неме- таллической минеральной продукции	2229	2213	... ¹⁾	... ¹⁾	100.4
производство металлургиче- ское	... ¹⁾	... ¹⁾	... ¹⁾	-	104.8
производство готовых ме- таллических изделий, кроме машин и оборудования	523	517	... ¹⁾	... ¹⁾	120.7
производство компьютеров, электронных и оптических изделий	4809	4731	45	33	123.6
производство электрическо- го оборудования	3064	3017	8	39	103.2
производство машин и обо- рудование, не включенных в другие группировки	1038	1021	7	10	64.1
производство прочих транс- портных средств и оборудо- вания	... ¹⁾	... ¹⁾	... ¹⁾	... ¹⁾	108.3
производство мебели	... ¹⁾	... ¹⁾	... ¹⁾	-	102.8

ТОМСКАЯ ОБЛАСТЬ

	Всего замещённых рабочих мест, человек	в том числе работниками			Число замещённых рабочих мест в % к июню 2022
		списочного состава (без внешних совместителей)	внешними совме- стите- лями	выпол- нявшими работы по дого- ворам граждан- ско- пра- вового характе- ра	
производство прочих гото- вых изделий	... ¹⁾	... ¹⁾	... ¹⁾	-	88.9
ремонт и монтаж машин и оборудования	2088	2059	9	21	105.1
обеспечение электриче- ской энергией, газом и па- ром; кондиционирование воздуха	8680	8475	49	156	97.1
водоснабжение; водоотве- дение, организация сбора и утилизации отходов, де- ятельность по ликвидации загрязнений	2780	2700	22	58	96.2
строительство	4932	4733	65	133	106.5
торговля оптовая и роз- ничная; ремонт автотранс- портных средств и мото- циклов	15968	14692	105	1171	104.3
транспортировка и хране- ние	17085	16836	56	193	95.9
деятельность гостиниц и предприятий общественно- го питания	1706	1632	22	52	113.2
деятельность в области информации и связи	5698	5454	66	178	107.0
деятельность финансовая и страховая	5362	4052	24	1286	106.1
деятельность по операци- ям с недвижимым имуще- ством	2192	1946	35	212	86.1
деятельность профессио- нальная, научная и техни- ческая	13016	12233	536	247	102.6
из них научные исследова- ния и разработки	6490	5952	420	117	101.6
деятельность администра- тивная и сопутствующие дополнительные услуги	2911	2844	14	53	135.9

СОЦИАЛЬНАЯ СФЕРА

	Всего замещённых рабочих мест, человек	в том числе работниками			Число замещённых рабочих мест в % к июню 2022
		списочного состава (без внешних совместителей)	внешними совместителями	выполнявшими работы по договорам гражданско-правового характера	
государственное управление и обеспечение военной безопасности; социальное обеспечение	24430	23845	208	378	97.8
образование	42803	39994	1669	1141	99.2
деятельность в области здравоохранения и социальных услуг	32968	30441	1114	1413	99.2
из них деятельность в области здравоохранения	27911	26761	1016	134	98.6
деятельность в области культуры, спорта, организации досуга и развлечений	4681	4188	242	251	95.5
из них деятельность в области спорта, отдыха и развлечений	678	468	72	137	78.7
предоставление прочих видов услуг	544	491	28	25	107.3

¹⁾ Данные не публикуются в целях обеспечения конфиденциальности первичных статистических данных, полученных от организаций, в соответствии с Федеральным Законом от 29.11.2007г. №282-ФЗ (ст.4, п.5; ст.9, п.1).

Безработица. К концу августа 2023 года в органах службы занятости состояло на учёте 4834 незанятых трудовой деятельностью граждан. Из них 4061 человек имели статус безработного. Уровень регистрируемой безработицы составил 0.76% от численности рабочей силы.

Динамика числа незанятых граждан, состоящих на учёте в службах занятости

на конец месяца

	Число незанятых граждан, состоящих на учёте в службе занятости, человек	из них имеют статус безработного		
		человек	в % к	
			предыдущему месяцу	соответствующему месяцу предыдущего года
2022				
Январь	8102	6363	86.8	21.3
Февраль	7837	6177	97.1	23.8
Март	7950	5909	95.7	35.8
Апрель	7940	6010	101.7	40.8
Май	8013	6064	100.9	45.5
Июнь	8049	6240	102.9	55.0

ТОМСКАЯ ОБЛАСТЬ

	Число незанятых граждан, состоящих на учёте в службе занятости, человек	из них имеют статус безработного		
		человек	в % к	
			предыдущему месяцу	соответствующему месяцу предыдущего года
Июль	7809	6081	97.5	63.7
Август	7525	5826	95.8	68.4
Сентябрь	6292	5224	89.7	70.8
Октябрь	6027	4903	93.9	67.8
Ноябрь	6154	4920	100.3	67.0
Декабрь	5676	4996	101.5	68.2
2023				
Январь	5795	4757	95.2	74.8
Февраль	6034	4953	104.1	80.2
Март	5738	4807	97.1	81.4
Апрель	5517	4668	97.1	77.7
Май	5432	4423	94.8	72.9
Июнь	5146	4422	100.0	70.9
Июль	5123	4295	97.1	70.6
Август	4834	4061	94.6	69.7

В течение августа 2023 года признано безработными 774 человека (на 371 человека или на 32.4% меньше, чем в августе 2022 года). Численность трудоустроенных безработных в августе 2023 года была на 47 человек или на 8.0% меньше, чем в аналогичном периоде 2022 года и составила 537 человек.

Движение численности безработных, зарегистрированных в органах государственной службы занятости, по месяцам в 2022-2023 годах

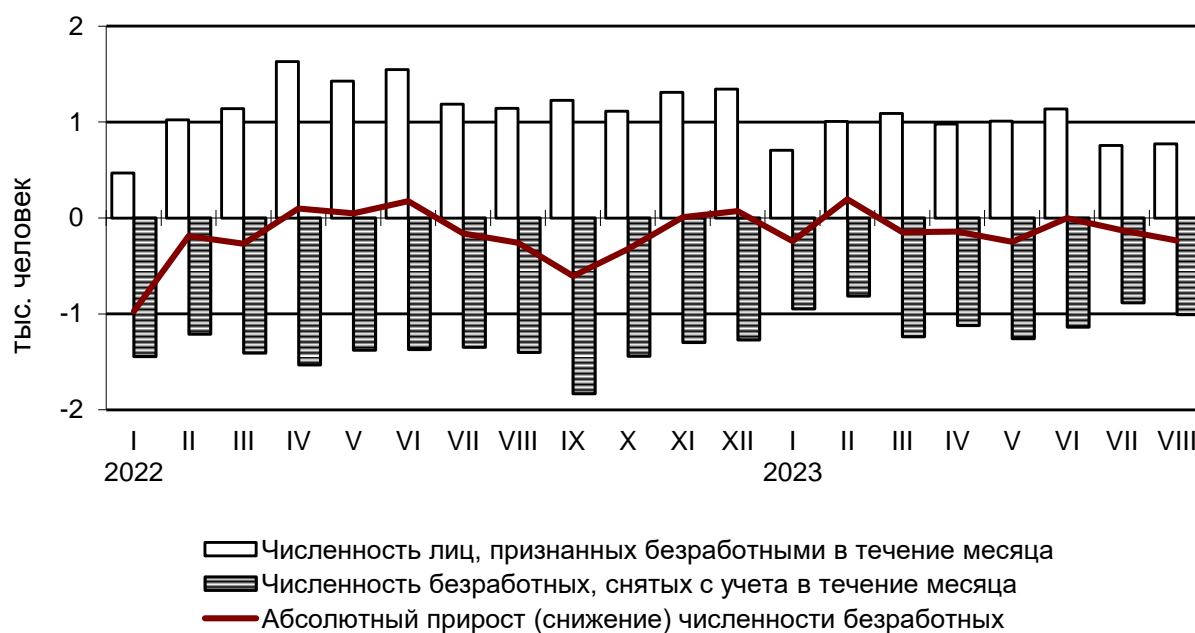

СОЦИАЛЬНАЯ СФЕРА

Потребность организаций в работниках. К концу августа 2023 года нагрузка незанятого населения, состоящего на учёте в органах службы занятости, на 100 заявленных вакансий составила 47 человек, против 68 человек в августе 2022 года.

Динамика потребности предприятий и организаций в работниках, заявленной в службу занятости

на конец месяца

	Потребность организаций в работниках, заявленная в службы занятости, человек	Нагрузка незанятого населения на 100 заявленных вакансий		
		человек	в % к	
			предыдущему месяцу	соответствующему месяцу предыдущего года
2022				
Январь	11922	68	88.3	22.0
Февраль	11462	68	100.0	26.0
Март	11044	72	105.9	42.8
Апрель	11500	69	95.9	48.1
Май	14314	56	81.1	50.8
Июнь	12965	62	110.9	62.4
Июль	12757	61	98.7	66.6
Август	11065	68	111.5	82.9
Сентябрь	10051	63	92.1	90.2
Октябрь	9598	63	99.7	92.2
Ноябрь	9077	68	107.6	86.7
Декабрь	8957	63	93.2	82.8
2023				
Январь	8378	69	109.8	101.8
Февраль	8674	70	100.8	101.7
Март	8951	64	91.4	88.9
Апрель	9945	55	86.7	80.3
Май	12172	45	81.1	79.7
Июнь	11855	43	96.5	69.9
Июль	10577	48	112.6	79.1
Август	10353	47	97.3	68.7

Забастовки. В августе 2023 года случаев забастовок не зарегистрировано.

Заболееваемость (по данным Роспотребнадзора Томской области)

На территории Томской области в августе 2023 года, по сравнению с предыдущим месяцем, увеличилась заболеваемость острыми кишечными инфекциями – на 26.2%, острыми инфекциями верхних дыхательных путей – в 1.7 раза, бактериальной дизентерией – в 2.0 раза, коклюшем – в 3.5 раза, гонококковой инфекцией – в 4.0 раза.

В январе-августе 2023 года по сравнению с соответствующим периодом 2022 года наблюдалось увеличение числа больных коклюшем – в 22.5 раза, бактериальной дизентерией – в 4.6 раза, гриппом – в 3.0 раза, острыми гепатитами – в 1.9 раза.

ТОМСКАЯ ОБЛАСТЬ

Среди заболевших инфекционными болезнями в августе 2023 года, дети в возрасте до 14 лет включительно составляли: по острым кишечным инфекциям, вызванным установленными и не установленными возбудителями – 50.6%, по острым инфекциям верхних дыхательных путей – 55.4%.

Заболеваемость населения отдельными инфекционными заболеваниями

	Август 2023, человек	В % к		Январь-август 2023, человек	Январь-август 2023 в % к январю-августу 2022	Справочно		
		августу 2022	июлю 2023			август 2022 в % к		январь-август 2022 в % к январю-августу 2021
						августу 2021	июлю 2022	
Кишечные инфекции								
Острые кишечные инфекции ¹⁾	919	147.3	126.2	7794	123.7	126.3	134.2	112.2
из них: бактериальная дизентерия (шигеллёз)	2	-	в 2.0 р.	23	в 4.6 р.	-	-	100.0
Сальмонеллёзные инфекции	70	в 2.2 р.	109.4	491	150.6	118.5	69.6	101.6
Гепатиты								
Острые гепатиты	7	в 3.5 р.	70.0	38	в 1.9 р.	-	в 2.0 р.	в 10.0 р.
из них:								
гепатит А	6	в 6.0 р.	60.0	28	в 3.1 р.	-	-	-
гепатит В	-	-	-	1	100.0	-	-	-
гепатит С	1	100.0	-	6	60.0	-	100.0	в 5.0 р.
Некоторые инфекции, управляемые средствами специфической профилактики								
Краснуха	-	-	-	-	-	-	-	-
Коклюш	28	-	в 3.5 р.	45	в 22.5 р.	-	-	100.0
Паротит эпидемический	-	-	-	-	-	-	-	-
Острые респираторно-вирусные инфекции								
Острые инфекции верхних дыхательных путей	16124	78.1	в 1.7 р.	200193	88.9	101.1	в 2.0 р.	130.3
Грипп	-	-	-	675	в 3.0 р.	-	-	в 113.0 р.
Социально значимые болезни								
Сифилис	25	78.1	119.0	205	97.2	103.2	в 1.6 р.	111.1
Гонококковая инфекция	8	в 4.0 р.	в 4.0 р.	32	84.2	40.0	40.0	86.4
Туберкулез (первые выявленный)	26	74.3	108.3	216	77.4	в 1.8 р.	94.6	109.4

СОЦИАЛЬНАЯ СФЕРА

	Август 2023, человек	В % к		Январь-август 2023, человек	Январь-август 2023 в % к январю-августу 2022	Справочно		
		августу 2022	июлю 2023			август 2022 в % к		январь-август 2022 в % к январю-августу 2021
						августу 2021	июлю 2022	
Болезнь, вызванная вирусом иммунодефицита человека и бессимптомный инфекционный статус, вызванный вирусом иммунодефицита человека (ВИЧ)	42	89.4	73.7	429	81.6	61.8	68.1	93.1
Педикулез	69	104.5	в 1.7 р.	403	93.3	в 2.2 р.	в 2.5 р.	84.7

¹⁾ Включаются: энтериты, колиты, гастроэнтериты, пищевые токсикоинфекции (за исключением ботулизма).

По предварительным данным в январе-августе 2023 года на территории Томской области зарегистрировано 429 человек с болезнью, вызванной вирусом иммунодефицита человека и с бессимптомным инфекционным статусом, вызванным вирусом иммунодефицита человека (ВИЧ).

Оплата населением жилищных и коммунальных услуг

Оплата населением жилищных услуг

	Январь-июнь 2023
Начислено (предъявлено) жилищных платежей населению, тыс. рублей	2938833.6
Фактически оплачено населением, тыс. рублей	2762475.5
Фактический уровень платежей населения, %	94.0

Оплата населением коммунальных услуг

	Январь-июнь 2023
Начислено (предъявлено) коммунальных платежей населению, тыс. рублей	10079107.9
Фактически оплачено населением, тыс. рублей	10407620.0
Фактический уровень платежей населения, %	103.3

ТОМСКАЯ ОБЛАСТЬ

ДЕМОГРАФИЧЕСКАЯ СИТУАЦИЯ

Демографическая ситуация в январе-июле 2023 года в Томской области характеризовалась процессом естественной убыли населения, обусловленным превышением числа умерших над числом родившихся, о чем свидетельствуют следующие данные¹⁾

	Человек ²⁾			На 1000 человек населения	
	январь-июль 2023	январь-июль 2022	прирост (+), снижение (-)	январь-июль 2023	январь-июль 2022
Родившихся	4757	5140	-383	7.8	8.3
Умерших	6996	7559	-563	11.5	12.3
из них детей в возрасте до 1 года	11	23	-12	2.2 ³⁾	4.2 ³⁾
Естественный прирост (+), убыль (-)	-2239	-2419	x	-3.7	-4.0
Браков	3532	3504	28	5.8	5.7
Разводов	3084	2653	431	5.1	4.3

¹⁾ Здесь и далее в разделе показатели месячной регистрации приведены в пересчете на год.

²⁾ Сведения выгружены из Единого государственного реестра записей актов гражданского состояния (ЕГР ЗАГС).

³⁾ На 1000 родившихся живыми.

В январе-июле 2023 года по отношению к январю-июлю 2022 года рождаемость и смертность снизились на 7.5% и 7.4% соответственно. Естественная убыль населения составила 2239 человек. В январе-июле 2023 года так же как и январе-июле 2022 года, в целом по области, на 100 человек родившихся приходится 147 умерших.

Естественный прирост населения в январе-июле 2023 года наблюдался в Городском округе «Городе Кедровый» (2 человека). Во всех остальных муниципальных образованиях области сохраняется естественная убыль населения.

В январе-июле 2023 года в сравнении с январем-июлем 2022 года число заключенных браков и разводов увеличилось на 0.8% и 16.2% соответственно.

Общие итоги миграции

	Январь-июль 2023		Справочно январь-июль 2022	
	человек	на 10 тыс. человек населения	человек	на 10 тыс. человек населения
Миграция - всего				
прибывшие	10837	176.5	13205	212.7
выбывшие	14740	240.1	21375	344.2
миграционный прирост (+), снижение (-)	-3903	-63.6	-8170	-131.5
в том числе:				
в пределах России				
прибывшие	8598	140.1	10139	163.3
выбывшие	12273	199.9	14612	235.3

ДЕМОГРАФИЧЕСКАЯ СИТУАЦИЯ

	Январь-июль 2023		Справочно январь-июль 2022	
	человек	на 10 тыс. человек населения	человек	на 10 тыс. человек населения
миграционный прирост (+), снижение (-)	-3675	-59.8	-4473	-72.0
внутрирегиональная				
прибывшие	5334	86.9	6802	109.5
выбывшие	5334	86.9	6802	109.5
миграционный прирост (+), снижение (-)	-	-	-	-
межрегиональная				
прибывшие	3264	53.2	3337	53.8
выбывшие	6939	113.0	7810	125.8
миграционный прирост (+), снижение (-)	-3675	-59.8	-4473	-72.0
международная миграция				
прибывшие	2239	36.4	3066	49.4
выбывшие	2467	40.2	6763	108.9
миграционный прирост (+), снижение (-)	-228	-3.8	-3697	-59.5
в том числе:				
с государствами- участниками СНГ				
прибывшие	1810	29.4	2671	43.0
выбывшие	2181	35.5	6036	97.2
миграционный прирост (+), снижение (-)	-371	-6.1	-3365	-54.2
со странами дальнего зару- бежья				
прибывшие	429	7.0	395	6.4
выбывшие	286	4.7	727	11.7
миграционный прирост (+), снижение (-)	143	2.3	-332	-5.3

В январе-июле 2023 года в сравнении с аналогичным периодом 2022 года миграционная убыль уменьшилась в 2.1 раза и составила 3903 человека.

Наибольший миграционный прирост населения в январе-июле 2023 года наблюдался в Томском районе (288 человек), Зырянском районе (96 человек), Асиновском районе (82 человека), Тегульдетском районе (72 человека), Бакчарском районе (65 человек), Молчановском районе (59 человек) и Кривошеинском районе (51 человек).

Миграционная убыль населения отмечена в городском округе «Г. Стрежевой» (207 человек), Александровском районе (44 человека), Колпашевском районе (31 человек), Первомайском районе (26 человек), Чаинском районе (23 человека) и Шегарском районе (7 человек).

В январе-июле 2023 года в результате смены места жительства в страны дальнего зарубежья из области выехало 286 человек.

ТОМСКАЯ ОБЛАСТЬ

Международная миграция

человек

	Январь-июль 2023			Справочно январь-июль 2022		
	число при- бывших	число выбыв- ших	миграци- онный прирост (+), сниже- ние (-)	число при- бывших	число выбыв- ших	миграци- онный прирост (+), сниже- ние (-)
Международная миграция	2239	2467	-228	3066	6763	-3697
в том числе: с государствами- участниками СНГ	1810	2181	-371	2671	6036	-3365
в том числе:						
Азербайджан	81	97	-16	123	210	-87
Армения	104	146	-42	161	396	-235
Беларусь	4	7	-3	9	16	-7
Казахстан	764	848	-84	1121	2517	-1396
Киргизия	220	313	-93	345	975	-630
Республика Молдова	4	2	2	3	11	-8
Таджикистан	210	222	-12	261	480	-219
Туркмения	11	10	1	11	37	-26
Узбекистан	385	469	-84	563	1239	-676
Украина	27	67	-40	74	155	-81
со странами дальне- го зарубежья	429	286	143	395	727	-332
в том числе:						
Вьетнам	29	10	19	29	43	-14
Германия	3	10	-7	9	18	-9
Греция	-	-	-	-	1	-1
Грузия	3	16	-13	19	17	2
Израиль	-	-	-	3	-	3
Индия	10	10	-	19	124	-105
Канада	2	1	1	1	1	-
Китай	200	75	125	105	201	-96
КНДР	3	-	3	-	1	-1
Латвия	1	-	1	1	-	1
Польша	3	3	-	3	3	-
Сербия	1	2	-1	1	1	-
Сирия	14	2	12	8	15	-7
США	1	1	-	2	2	-
Турция	4	3	1	4	4	-
Франция	-	-	-	-	-	-
Эстония	2	1	1	1	1	-
другие страны	153	152	1	190	295	-105

Руководитель

Н.П.Дырко

МЕТОДОЛОГИЧЕСКИЕ ПОЯСНЕНИЯ

ОБОРОТ ОРГАНИЗАЦИЙ

Оборот организаций включает стоимость отгруженных товаров собственного производства, выполненных работ и услуг собственными силами, а также выручку от продажи приобретенных на стороне товаров (без налога на добавленную стоимость, акцизов и аналогичных обязательных платежей).

Объем отгруженных товаров собственного производства представляет собой стоимость товаров, которые произведены юридическим лицом и фактически отгружены в отчетном периоде или отпущены им в порядке продажи, а также прямого обмена на сторону (другим юридическим и физическим лицам), независимо от того, поступили деньги на счет продавца или нет.

Данные по этому показателю представляют совокупность организаций с соответствующим основным видом деятельности и отражают коммерческую деятельность организаций.

Оборот организаций розничной торговли включает выручку от продажи товаров, приобретенных в целях перепродажи (за минусом НДС, налога с продаж и аналогичных обязательных платежей), стоимость отгруженных (переданных) товаров собственного производства, выручку от других видов деятельности (доход от сдачи в аренду зданий, складских и торговых площадей, транспортных средств и оборудования и т.п.). Не включаются в оборот доходы от продажи собственных основных средств, нематериальных активов, валютных ценностей, ценных бумаг.

Оборот организаций оптовой торговли включает выручку от продажи товаров, приобретенных в целях перепродажи (за минусом НДС, налога с продаж и аналогичных обязательных платежей), выручку от реализации посреднических услуг (сумму вознаграждений комиссионеров (поверенных, агентов) за минусом НДС), стоимость отгруженных (переданных) товаров собственного производства, выручку от других видов деятельности (доход от сдачи в аренду зданий, складских и торговых площадей, транспортных средств и оборудования и т.п.). Не включаются в оборот доходы от продажи собственных основных средств, нематериальных активов, валютных ценностей, ценных бумаг.

ПРОМЫШЛЕННОЕ ПРОИЗВОДСТВО

Индекс производства - относительный показатель, характеризующий изменение масштабов производства в сравниваемых периодах. Различают индивидуальные и сводные индексы производства. Индивидуальные индексы отражают изменение выпуска одного продукта и исчисляются как отношение объемов производства данного вида продукта в натурально-вещественном выражении в сравниваемых периодах. Сводный индекс производства характеризует совокупные изменения производства всех видов продукции и отражает изменение создаваемой в процессе производства стоимости в результате изменения только физического объема производимой продукции. Для исчисления сводного индекса производства индивидуальные индексы по конкретным видам продукции поэтапно агрегируются в индексы по видам деятельности, подгруппам, группам, подклассам, классам, подразделам и разделам ОКВЭД2.

Индекс промышленного производства - агрегированный индекс производства по видам деятельности "Добыча полезных ископаемых", "Обрабатывающие производства", "Обеспечение электрической энергией, газом и паром; кондиционирование воздуха", "Водоснабжение; водоотведение, организация сбора и утилизации отходов, деятельность по ликвидации загрязнений" исчисляется на основе данных о динамике производства важнейших товаров-представителей (в натуральном или стоимостном выражении). В качестве весов используется структура валовой добавленной стоимости по видам экономической деятель-

ТОМСКАЯ ОБЛАСТЬ

ности 2018 года.

Объем отгруженных товаров собственного производства, выполненных работ и услуг собственными силами - стоимость отгруженных или отпущенных в порядке продажи, а также прямого обмена (по договору мены) всех товаров собственного производства, работ и услуг, выполненных (оказанных) собственными силами.

Объем отгруженных товаров представляет собой стоимость товаров, которые произведены данным юридическим лицом и фактически отгружены (переданы) в отчетном периоде на сторону (другим юридическим и физическим лицам), включая товары, сданные по акту заказчику на месте, независимо от того, поступили деньги на счет продавца или нет.

Объем работ и услуг, выполненных собственными силами, представляет собой стоимость работ и услуг, оказанных (выполненных) организацией другим юридическим и физическим лицам.

Данные приводятся в фактических отпускных ценах без налога на добавленную стоимость, акцизов и аналогичных обязательных платежей.

Группировки по видам деятельности представляют собой совокупность соответствующих фактических видов деятельности, осуществляемых организациями, независимо от их основного вида деятельности.

СЕЛЬСКОЕ И ЛЕСНОЕ ХОЗЯЙСТВО

Объем производства продукции сельского хозяйства всеми сельхозпроизводителями (публикуется в докладах №1,4,7,10) (сельхозорганизации, крестьянские (фермерские) хозяйства, индивидуальные предприниматели, хозяйства населения) формируется как объем производства готовой продукции растениеводства и животноводства и изменение стоимости незавершенного производства продукции растениеводства и животноводства по видам деятельности "Растениеводство", "Животноводство".

Индекс производства продукции сельского хозяйства (публикуется в докладах №1,4,7,10) - относительный показатель, характеризующий изменение объема производства сельскохозяйственной продукции в сравниваемых периодах. Различают индивидуальные и сводные индексы производства. Индивидуальные индексы отражают изменение производства одного продукта и исчисляются как отношение объемов производства данного вида продукции в натуральном выражении в сравниваемых периодах. Сводный индекс производства характеризует совокупные изменения производства всех видов продукции в результате изменения только физического объема производимой продукции.

Индекс производства продукции сельского хозяйства - агрегированный индекс производства продукции растениеводства и животноводства. Для исчисления индекса производства продукции сельского хозяйства к соответствующему периоду предыдущего года используется показатель ее объема в сопоставимых ценах предыдущего года.

Данные о **поголовье сельскохозяйственных животных, производстве и реализации основных сельскохозяйственных продуктов по всем сельхозпроизводителям** определяются: **по сельскохозяйственным организациям** - на основании сведений форм федерального статистического наблюдения (по субъектам малого предпринимательства - с применением выборочного метода наблюдения); **по хозяйствам населения, крестьянским (фермерским) хозяйствам и индивидуальным предпринимателям** - по материалам выборочных обследований.

Производство скота и птицы на убой (в живом весе) включает проданные сельхозпроизводителями скот и птицу для забоя на мясо, а также забитые в сельскохозяйственных организациях, крестьянских (фермерских) хозяйствах, у индивидуальных предпринимателей, в хозяйствах населения.

МЕТОДОЛОГИЧЕСКИЕ ПОЯСНЕНИЯ

Производство молока характеризуется фактически надоемным сырым коровьим, козьим, овечьим, кобыльим и буйволиным молоком. Молоко, высосанное молодняком при подсосном его содержании, в продукцию не включается.

Производство яиц включает их сбор от всех видов сельскохозяйственной птицы, в том числе и яйца, пошедшие на воспроизводство птицы (инкубация и др.).

В разделе расчет относительных показателей произведен от неокругленных данных.

СТРОИТЕЛЬСТВО

Объем работ, выполненных по виду деятельности "Строительство" - это строительные работы, выполненные организациями собственными силами на основании договоров и (или) контрактов, заключаемых с заказчиками, а также работы, выполненные хозяйственным способом. В стоимость этих работ включаются работы по строительству новых объектов, капитальному и текущему ремонту, реконструкции жилых и нежилых зданий и инженерных сооружений.

Данные приводятся с учетом объемов, выполненных субъектами малого предпринимательства, и объема работ, не наблюдаемых прямыми статистическими методами в строительстве.

Индекс физического объема работ, выполненных по виду деятельности "Строительство", рассчитан в сопоставимых ценах. В качестве сопоставимых цен приняты среднегодовые цены предыдущего года.

Число построенных квартир - количество квартир в законченном строительстве жилых домах квартирного, гостиничного типа и общежитиях, квартир в нежилых зданиях, а также в построенных населением индивидуальных жилых домах.

Общая площадь жилых помещений во введенных в эксплуатацию жилых и нежилых зданиях, жилых домах определяется как сумма площадей всех частей жилых помещений, включая площадь помещений вспомогательного использования, предназначенных для удовлетворения гражданами бытовых и иных нужд, связанных с их проживанием в жилом помещении, площадей лоджий, балконов, веранд, террас, подсчитываемых с соответствующими понижающими коэффициентами, а также жилых и подсобных помещений в построенных населением индивидуальных жилых домах. К помещениям вспомогательного использования относятся кухни, передние, холлы, внутриквартирные коридоры, ванные или душевые, туалеты, кладовые или хозяйственные встроенные шкафы. В домах-интернатах для престарелых и инвалидов, ветеранов, специальных домах для одиноких престарелых, детских домах к подсобным помещениям относятся столовые, буфеты, клубы, читальни, спортивные залы, приемные пункты бытового обслуживания и медицинского обслуживания.

Ввод в действие жилых домов за 2021 год приводится с учетом жилых домов на участках для ведения садоводства.

ТРАНСПОРТ

Объем перевозок (погрузка) грузов - количество грузов в тоннах, перевезенных автомобильным транспортом организаций всех видов экономической деятельности.

Грузооборот транспорта - объем работы автомобильного транспорта организаций всех видов экономической деятельности по перевозкам грузов. Единицей измерения является тонно-километр, т.е. перемещение 1 тонны груза на 1 километр. Исчисляется суммированием произведений массы перевезенных грузов каждой перевозки в тоннах на расстояние перевозки в километрах.

Пассажиروоборот транспорта общего пользования - объем работы транспорта по перевозкам пассажиров, включая оценку перевозок пассажиров, пользующихся правом бесплатного проезда. Единицей измерения является пассажиро-километр, т.е. перемеще-

ТОМСКАЯ ОБЛАСТЬ

ние одного пассажира на 1 километр. Исчисляется суммированием произведений количества пассажиров каждой перевозки на расстояние перевозки в километрах.

Транспорт общего пользования - транспорт, осуществляющий общедоступное транспортное обслуживание населения.

Пассажиروоборот транспорта общего пользования исчисляется как сумма пассажируоборота следующих видов транспорта: железнодорожного, автомобильного, воздушного, морского и внутреннего водного. Транспорт общего пользования - транспорт, осуществляющий общедоступное транспортное обслуживание населения.

Пассажируоборот автомобильного транспорта (автобусов) - объем работы автобусов по перевозке пассажиров по маршрутам регулярных перевозок. Данные приводятся без учета работы заказных автобусов (единичные перевозки по маршруту, определяемому заказчиком, юридическим или физическим лицом: перевозки туристско-экскурсионными автобусами, специальные автобусные перевозки (школьные, вахтовые, доставка работников на коммерческой основе на производственные объекты, удаленные от общих линий городского пассажирского транспорта, в отдаленных районах сельской местности и т.п.).

Пассажируоборот транспорта - объем работы по перевозке пассажиров по маршрутам регулярных перевозок. Данные приводятся без учета работы заказных автобусов (единичные перевозки по маршруту, определяемому заказчиком, юридическим или физическим лицом: перевозки туристско-экскурсионными автобусами, специальные автобусные перевозки (школьные, вахтовые, доставка работников на коммерческой основе на производственные объекты, удаленные от общих линий городского пассажирского транспорта, в отдаленных районах сельской местности и т.п.).

Аварийность на транспорте. Информация по аварийности на транспорте и пострадавших в них людей представлена по данным УГИБДД УМВД России по Томской области.

Аварийность **на автомобильных дорогах и улицах** характеризуется количеством дорожно-транспортных происшествий (ДТП) и числом погибших и раненых в ДТП.

Дорожно-транспортное происшествие - событие, возникшее в процессе движения по дороге транспортного средства и с его участием, при котором погибли или ранены люди.

Раненый - лицо, получившее в месте дорожно-транспортного происшествия телесные повреждения, обусловившие его госпитализацию на срок не менее одних суток, либо необходимость амбулаторного лечения.

Погибшим в дорожно-транспортном происшествии (ДТП) является лицо, погибшее на месте происшествия, либо умершее в течение 30 последующих суток.

РОЗНИЧНАЯ ТОРГОВЛЯ

Оборот розничной торговли - выручка от продажи товаров населению для личного потребления или использования в домашнем хозяйстве за наличный расчет или оплаченных по кредитным карточкам, расчетным чекам банков, по перечислениям со счетов вкладчиков, по поручению физического лица без открытия счета, посредством платежных карт (электронных денег).

Стоимость товаров, проданных (отпущенных) отдельным категориям населения со скидкой, или полностью оплаченных органами социальной защиты, включается в оборот розничной торговли в полном объеме. В оборот розничной торговли не включается стоимость товаров, проданных (отпущенных) из розничной торговой сети юридическим лицам (в том числе организациям социальной сферы, спецпотребителям и т.п.) и индивидуальным предпринимателям, и оборот общественного питания.

Оборот розничной торговли включает данные как по организациям, для которых эта деятельность является основной, так и по организациям других видов деятельности, осу-

МЕТОДОЛОГИЧЕСКИЕ ПОЯСНЕНИЯ

ществляющим продажу товаров населению через собственные торговые заведения, или с оплатой через свою кассу. Оборот розничной торговли также включает стоимость товаров, проданных населению индивидуальными предпринимателями и физическими лицами на розничных рынках и ярмарках.

Оборот розничной торговли формируется по данным сплошного федерального статистического наблюдения за организациями, не относящимися к субъектам малого предпринимательства, которые проводятся с месячной периодичностью, ежеквартальных выборочных обследований малых предприятий розничной торговли (за исключением микропредприятий), розничных рынков, а также ежегодных выборочных обследований индивидуальных предпринимателей и микропредприятий с распространением полученных данных на генеральную совокупность объектов наблюдения.

Оборот розничной торговли приводится в фактических продажных ценах, включающих торговую наценку, налог на добавленную стоимость и аналогичные обязательные платежи.

Информация о результатах конъюнктурных обследований организаций розничной торговли (публикуется в докладах № 2, 5, 8, 11). Результаты обследований обобщаются в виде простых и композитных индикаторов деловой активности организаций. В качестве простых индикаторов используются **балансы оценок** показателей (в процентных пунктах), определяемые как разность долей респондентов, отметивших "увеличение" и "уменьшение" показателя по сравнению с предыдущим периодом. Композитным индикатором деловой активности является **индекс предпринимательской уверенности**, характеризующий обобщенное состояние предпринимательского климата в розничной торговле. Он рассчитывается как среднее арифметическое значение балансов оценок (в процентах) фактического экономического состояния организации, уровня складских запасов (берется с обратным знаком) и ожидаемого экономического состояния.

Оборот общественного питания - выручка от продажи собственной кулинарной продукции и покупных товаров без кулинарной обработки населению для потребления, главным образом, на месте, а также организациям и индивидуальным предпринимателям для организации питания различных контингентов населения.

В оборот общественного питания включается стоимость кулинарной продукции и покупных товаров, отпущенных: работникам организаций с последующим удержанием из заработной платы; на дом по заказам населения; на рабочие места по заказам организаций и индивидуальных предпринимателей; транспортным организациям в пути следования сухопутного, воздушного, водного транспорта; для обслуживания приемов, банкетов и т.п.; организациями общественного питания организациям социальной сферы (школам, больницам, санаториям, домам престарелых и т.п.) в объеме фактической стоимости питания; по абонеентам, талонам и т.п. в объеме фактической стоимости питания; стоимость питания в учебных учреждениях, в том числе предоставляемого для отдельных категорий учащихся на льготной основе за счет средств бюджета, включается в объеме фактической стоимости питания.

Оборот общественного питания включает данные как по организациям, для которых эта деятельность является основной, так и по организациям других видов деятельности, осуществляющим продажу кулинарной продукции и покупных товаров для потребления, главным образом, на месте через собственные заведения общественного питания.

Оборот общественного питания формируется по данным сплошного федерального статистического наблюдения за организациями, не относящимися к субъектам малого предпринимательства, которое проводится с месячной периодичностью, ежеквартального выборочного обследования малых предприятий (за исключением микропредприятий), а также ежегодных выборочных обследований индивидуальных предпринимателей и микропредприятий с распространением полученных данных на генеральную совокупность объектов

ТОМСКАЯ ОБЛАСТЬ

наблюдения.

Оборот общественного питания приводится в фактических продажных ценах, включающих наценку общественного питания, налог на добавленную стоимость и аналогичные обязательные платежи.

Динамика оборота общественного питания определяется путем сопоставления величины оборота в сравниваемых периодах в сопоставимых ценах.

В соответствии с требованиями системы национальных счетов оборот розничной торговли и оборот общественного питания организаций досчитываются на объемы деятельности, не наблюдаемой прямыми статистическими методами.

РЫНОК ПЛАТНЫХ УСЛУГ НАСЕЛЕНИЮ

Объем платных услуг населению представляет собой денежный эквивалент объема услуг, оказанных резидентами российской экономики (юридическими лицами и гражданами, занимающимися предпринимательской деятельностью без образования юридического лица) гражданам Российской Федерации, а также гражданам других государств (нерезидентам), потребляющим те или иные услуги на территории Российской Федерации. Этот показатель формируется в соответствии с методологией формирования официальной статистической информации об объеме платных услуг населению в разрезе видов услуг, утвержденной приказом Росстата от 29.09.2017г. № 643 на основании данных форм федерального статистического наблюдения и оценки ненаблюдаемой деятельности на рынке услуг.

Данные об объеме платных услуг населению в распределении по видам приведены в соответствии с Общероссийским классификатором продукции по видам экономической деятельности. Динамика объема платных услуг населению определяется путем сопоставления величины объема в сравниваемых периодах в сопоставимых ценах.

ОПТОВАЯ ТОРГОВЛЯ

Оборот оптовой торговли - выручка от реализации товаров, приобретенных ранее на стороне в целях перепродажи юридическим лицам и индивидуальным предпринимателям для профессионального использования (переработки или дальнейшей продажи).

Оборот оптовой торговли приводится в фактических продажных ценах, включающих торговую наценку, налог на добавленную стоимость, акциз, экспортную пошлину, таможенные сборы и аналогичные обязательные платежи. Сумма вознаграждения комиссионеров (поверенных, агентов) отражается по фактической стоимости, включая НДС.

Оборот оптовой торговли включает данные по организациям с основным видом экономической деятельности "оптовая торговля, включая торговлю через агентов, кроме торговли автотранспортными средствами и мотоциклами" и по организациям других видов деятельности, осуществляющих оптовую торговлю.

Оборот оптовой торговли формируется по данным сплошного федерального статистического наблюдения за организациями (предприятиями), не относящимися к субъектам малого предпринимательства, выборочного обследования малых предприятий оптовой торговли (кроме микропредприятий), которые проводятся с месячной периодичностью, а также ежегодных выборочных обследований микропредприятий и индивидуальных предпринимателей с распространением полученных по выборочным обследованиям данных на генеральную совокупность объектов наблюдения.

Кроме того, в соответствии с требованиями системы национальных счетов, оборот оптовой торговли досчитывается на объемы деятельности, не наблюдаемой прямыми статистическими методами.

Динамика оборота оптовой торговли формируется с учетом индекса-дефлятора, при

МЕТОДОЛОГИЧЕСКИЕ ПОЯСНЕНИЯ

расчете которого используется годовая структура оборота оптовой торговли, индексы потребительских цен на отдельные виды товаров, индексы цен производителей промышленных товаров, индексы цен на приобретенные организациями отдельные виды товаров, индекс цен приобретения отдельных видов зерна, а также индексы средних фактических экспортных цен на отдельные топливно-энергетические товары (Методологические положения по расчету индекса-дефлятора оборота оптовой торговли организаций оптовой торговли, утвержденные приказом Росстата от 30.04.2013 № 172).

Объемы оборота оптовой торговли ежеквартально уточняются по результатам выборочного обследования малых предприятий (кроме микропредприятий). Ежегодно (в марте текущего года) по данным годовых форм федерального статистического наблюдения уточняются объемы оборота оптовой торговли за все периоды предыдущего года, его динамика и годовая структура. При уточнении динамики оборота оптовой торговли используется индекс-дефлятор, откорректированный с учетом обновленной годовой структуры оборота оптовой торговли.

ДЕМОГРАФИЯ ОРГАНИЗАЦИЙ

Статистический учет организаций и индивидуальных предпринимателей осуществляется органами государственной статистики с 1992г. на основе сведений об их государственной регистрации. В соответствии с постановлением Правительства Российской Федерации от 17.05.2002г. № 319 государственную регистрацию юридических лиц и индивидуальных предпринимателей осуществляют территориальные органы ФНС России.

Группировка хозяйствующих субъектов осуществляется по коду вида деятельности Общероссийского классификатора видов экономической деятельности (ОКВЭД), заявленному организациями и индивидуальными предпринимателями при государственной регистрации в качестве основного вида деятельности.

ИНВЕСТИЦИИ

(публикуется в докладах № 1,4,7,10)

Финансовые вложения организаций - инвестиции организации в государственные и муниципальные ценные бумаги, ценные бумаги других организаций, в том числе долговые ценные бумаги, в которых дата и стоимость погашения определена (облигации, векселя); вклады в уставные (складочные) капиталы других организаций (в том числе дочерних и зависимых хозяйственных обществ); предоставленные другим организациям займы, депозитные вклады в кредитных организациях, дебиторская задолженность, приобретенная на основании уступки права требования, вклады организации-товарища по договору простого товарищества и пр.

Накопленные финансовые вложения - объем накопленных финансовых вложений, произведенных юридическим лицом с начала их вложения с учетом их изъятия и выбытия в отчетном периоде.

Финансовые вложения, осуществленные организацией, в зависимости от срока погашения займов и кредитов подразделяются на долгосрочные и краткосрочные.

Долгосрочные финансовые вложения - вложения, осуществленные на срок более одного года с намерением получения доходов (дивидендов): инвестиции организаций в доходные активы (ценные бумаги) других организаций, уставные (складочные) капиталы других организаций, созданных на территории Российской Федерации или за ее пределами, государственные ценные бумаги (облигации и другие долговые обязательства) и т.п., а также предоставленные организацией другим организациям займы.

Краткосрочные финансовые вложения - вложения на срок не более одного года, осуществленные с намерением получения доходов (дивидендов): в дочерние и зависимые организации, инвестиции организации в ценные бумаги других организаций, государственные ценные бумаги и т.п., а также предоставленные другим организациям займы на срок не

ТОМСКАЯ ОБЛАСТЬ

более одного года и пр.

Инвестиции в основной капитал - совокупность затрат, направленных на строительство, реконструкцию (включая расширение и модернизацию) объектов, которые приводят к увеличению их первоначальной стоимости, приобретение машин, оборудования, транспортных средств, производственного и хозяйственного инвентаря, бухгалтерский учет которых осуществляется в порядке, установленном для учета вложений во внеоборотные активы, инвестиции в объекты интеллектуальной собственности; культивируемые биологические ресурсы.

Данные об инвестициях в основной капитал приведены с учетом инвестиционной деятельности субъектов малого предпринимательства и досчетов объема инвестиций, не наблюдаемых прямыми статистическими методами.

В состав инвестиций в основной капитал включены затраты, осуществленные за счет денежных средств граждан и юридических лиц, привлеченных организациями-застройщиками для долевого строительства.

Затраты на приобретение объектов незавершенного строительства и основных средств на вторичном рынке в объеме инвестиций в основной капитал не учитываются.

Распределение инвестиций в основной капитал по видам экономической деятельности осуществляется в соответствии с классификатором ОКВЭД2, исходя из той сферы деятельности, в рамках которой будут функционировать создаваемые или приобретаемые основные фонды.

Инвестиции в основной капитал учитываются без налога на добавленную стоимость.

Инвестиции в здания (кроме жилых) и сооружения - расходы на строительство зданий и сооружений, которые складываются из выполненных строительных работ и приходящихся на них прочих капитальных затрат. При этом в затраты на строительство зданий включается стоимость оборудования и коммуникаций внутри здания, необходимых для его эксплуатации.

Инвестиции в жилые здания и помещения - затраты на строительство жилых помещений, зданий или частей зданий, используемых полностью или главным образом как места проживания: входящих в жилищный фонд (общего назначения, общежития, спальные корпуса школ - интернатов, детских домов, дома для престарелых и инвалидов) и не входящих в жилищный фонд (дома щитовые, садовые дома, помещения контейнерного типа жилые, вагоны-дома передвижные, помещения, приспособленные под жилье (такие как вагоны и кузова железнодорожных вагонов, суда и другие подсобные объекты)).

Инвестиции на улучшение земель - затраты на мелиоративные работы; затраты на проведение культуртехнических работ на землях, не требующих осушения; террасирование крутых склонов; капитальные вложения на коренное улучшение земель; расчистку земельных участков, рекультивацию земли, изменение рельефа (планировку территории), расходы, связанные с предотвращением затопления, расходы, связанные с передачей прав собственности на землю.

Инвестиции в машины, оборудование, транспортные средства - затраты на приобретение машин, транспортных средств, оборудования, производственного и хозяйственного инвентаря, а также затраты на монтаж оборудования на месте его постоянной эксплуатации, проверку и испытание качества монтажа.

Инвестиции в объекты интеллектуальной собственности включают: затраты на научно-исследовательские, опытно-конструкторские и технологические работы, расходы на разведку недр и оценку запасов полезных ископаемых, затраты на создание и приобретение компьютерного программного обеспечения и баз данных, затраты на создание и приобретение произведений развлекательного жанра, литературы и искусства.

Инвестиции в произведенные нефинансовые активы - затраты на приобретение юридическими лицами в собственность земельных участков, объектов природопользования, контрактов, договоров аренды, лицензий, деловой репутации ("гудвилла") и деловых связей (маркетинговых активов). Затраты на приобретение земельных участков и объектов природопользования отражаются на основе документов, выданных государственными органами по земельным ресурсам и землеустройству согласно оплаченным или принятым к оплате счетам.

ЦЕНЫ

Индекс потребительских цен и тарифов на товары и услуги (ИПЦ) характеризует изменение во времени общего уровня цен и тарифов на товары и услуги, приобретаемые населением для непроизводственного потребления. Измеряет отношение стоимости фиксированного перечня товаров и услуг в ценах текущего периода к его стоимости в ценах предыдущего периода.

Индекс потребительских цен рассчитывается на базе данных регистрации цен на 509 видов товаров (услуг)-представителей, которая осуществляется 21-25 числа каждого месяца.

Базовый индекс потребительских цен (БИПЦ) исключает изменения цен на отдельные товары и услуги, подверженные влиянию факторов, которые носят административный, а также сезонный характер.

Стоимость фиксированного набора потребительских товаров и услуг для межрегиональных сопоставлений покупательной способности населения исчисляется на основе единых, установленных в целом по России, условных объемов потребления товаров и услуг, а также средних цен на них по Томской области. В состав набора включены 83 наименования товаров и услуг, в том числе 30 видов продовольственных товаров, 41 вид непродовольственных товаров и 12 видов услуг.

Стоимость условного (минимального) набора продуктов питания отражает межрегиональную дифференциацию уровней потребительских цен на продукты питания, входящие в него. При ее расчете используются единые, установленные в целом по России, условные объемы потребления продуктов питания и средние потребительские цены на них по Томской области (публикуется в докладах № 3,6,9,12).

Индексы цен на первичном и вторичном рынках жилья рассчитываются на основе зарегистрированных цен на вновь построенные квартиры и на квартиры функционирующего жилого фонда, находящиеся в собственности, если они являются объектами совершения рыночных сделок.

Наблюдение ведется по выборочному кругу организаций, осуществляющих операции с недвижимостью в отдельных городах Томской области. При регистрации цен на квартиры учитываются их количественные и качественные характеристики.

Индекс цен производителей промышленных товаров рассчитывается на основании регистрации цен на товары (услуги)-представители в базовых организациях. Цены производителей представляют собой фактически сложившиеся на момент регистрации цены указанных организаций на произведенные и отгруженные товары (оказанные услуги), предназначенные для реализации на внутреннем рынке (без косвенных товарных налогов - налога на добавленную стоимость, акциза и т.п.).

Рассчитанные по товарам (услугам)-представителям индексы цен производителей последовательно агрегируются в индексы цен соответствующих видов, групп, классов, разделов экономической деятельности. В качестве весов используются данные об объеме отгрузки в стоимостном выражении за базисный период.

ТОМСКАЯ ОБЛАСТЬ

Индекс цен производителей промышленных товаров - сводный показатель, агрегированный по видам деятельности "Добыча полезных ископаемых", "Обрабатывающие производства", "Обеспечение электрической энергией, газом и паром; кондиционирование воздуха", "Водоснабжение; водоотведение, организация сбора и утилизации отходов, деятельность по ликвидации загрязнений".

Индексы цен на приобретенные промышленными организациями отдельные виды товаров рассчитываются на основании регистрации цен на товары-представители по установленной номенклатуре. Средняя цена приобретения включает, помимо цены производства, налог на добавленную стоимость, акциз, транспортные, сбытовые, посреднические и другие расходы. Построение индексов цен приобретения осуществляется по сопоставимому кругу видов товаров в отчетном и базисном периоде и предусматривает систему взвешивания на основе данных о количестве приобретенной продукции за предыдущий год.

Индекс цен производителей сельскохозяйственной продукции исчисляется на основании регистрации в отобранных для наблюдения сельскохозяйственных организациях цен на основные виды товаров-представителей, реализуемых заготовительным, перерабатывающим организациям, на рынке, через собственную торговую сеть, населению непосредственно с транспортных средств, на ярмарках, биржах, аукционах, организациям, коммерческим структурам и т.п. Цены производителей сельскохозяйственной продукции приводятся с учетом надбавок и скидок за качество реализованной продукции без расходов на транспортировку, экспедирование, погрузку и разгрузку продукции, а также без налога на добавленную стоимость.

Сводный индекс цен на продукцию (затраты, услуги) инвестиционного назначения рассчитывается как агрегированный показатель из индексов цен производителей на строительную продукцию, приобретения машин и оборудования инвестиционного назначения и на прочую продукцию (затраты, услуги) инвестиционного назначения, взвешенных по доле этих элементов в общем объеме инвестиций в основной капитал.

Индекс цен производителей на строительную продукцию формируется из индексов цен на строительно-монтажные работы и на прочие затраты, включенные в сводный сметный расчет строительства, взвешенных по доле этих элементов в общем объеме инвестиций в жилища, здания и сооружения. Расчет индекса цен на строительно-монтажные работы проводится на основе данных формы отчетности о ценах на материалы, детали и конструкции, приобретенные базовыми подрядными организациями, а также на базе технологических моделей, разработанных по видам экономической деятельности с учетом территориальных особенностей строительства.

Индекс цен приобретения машин и оборудования инвестиционного назначения исчисляется по данным об изменении цен производителей этого оборудования, а также транспортных расходов, ставки налога на добавленную стоимость и других расходов.

Индекс цен на прочую продукцию (затраты, услуги) инвестиционного назначения определяется из индексов цен на основные составляющие этих работ (проектно-изыскательские работы, затраты на разведочное бурение, на формирование рабочего, продуктивного и племенного стада и другие затраты).

Индекс тарифов на грузовые перевозки характеризует изменение фактически действующих тарифов на грузовые перевозки за отчетный период без учета изменения за этот период структуры перевезенных грузов по разнообразным признакам: по виду и размеру отправки груза, скорости доставки, расстоянию перевозки, территории перевозки, типу подвижного состава, степени использования его грузоподъемности и др.

Сводный индекс тарифов на грузовые перевозки всеми видами транспорта рассчитывается исходя из индексов тарифов на перевозку грузов отдельными видами транспорта (железнодорожным, трубопроводным, морским, внутренним водным, автомобильным, воз-

МЕТОДОЛОГИЧЕСКИЕ ПОЯСНЕНИЯ

душным), взвешенных на объемы доходов от перевозки грузов соответствующим видом транспорта за базисный период. По каждому виду транспорта регистрируются тарифы на услуги-представители. За услугу-представитель принимается перевозка одной тонны массового груза определенным видом транспорта на фиксированное расстояние. Регистрация тарифов осуществляется в выборочной совокупности транспортных организаций.

Индекс тарифов на услуги связи для юридических лиц (публикуются в докладах № 3,6,9,12) характеризует общее изменение тарифов на услуги связи для различных категорий пользователей (бюджетных и коммерческих организаций).

ФИНАНСЫ

Бюджет - форма образования и расходования денежных средств, предназначенных для финансового обеспечения задач и функций государства и местного самоуправления.

Бюджет субъекта Российской Федерации (региональный бюджет) и бюджет территориального государственного внебюджетного фонда предназначены для исполнения расходных обязательств субъекта Российской Федерации.

Консолидированный бюджет субъекта Российской Федерации образуют бюджет субъекта Российской Федерации и свод бюджетов муниципальных образований, входящих в состав субъекта Российской Федерации (без учета межбюджетных трансфертов между этими бюджетами).

Доходы бюджета - поступающие в бюджет денежные средства, за исключением средств, являющихся в соответствии с Бюджетным кодексом Российской Федерации источниками финансирования дефицита бюджета.

Расходы бюджета - выплачиваемые из бюджета денежные средства, за исключением средств, являющихся в соответствии с Бюджетным кодексом Российской Федерации источниками финансирования дефицита бюджета.

Дефицит бюджета - превышение расходов бюджета над его доходами.

Профицит бюджета - превышение доходов бюджета над его расходами.

Налог - обязательный, индивидуально безвозмездный платеж, взимаемый с организаций и физических лиц в форме отчуждения принадлежащих им на праве собственности, хозяйственного ведения или оперативного управления денежных средств в целях финансового обеспечения деятельности государства и (или) муниципальных образований.

Сбор - обязательный взнос, взимаемый с организаций и физических лиц, уплата которого является одним из условий совершения в отношении плательщиков сборов государственными органами, органами местного самоуправления, иными уполномоченными органами и должностными лицами юридически значимых действий, включая предоставление определенных прав или выдачу разрешений (лицензий), либо уплата которого обусловлена осуществлением в пределах территории, на которой введен сбор, отдельных видов предпринимательской деятельности.

Федеральные налоги и сборы - налоги и сборы, устанавливаемые Налоговым кодексом Российской Федерации и обязательные к уплате на всей территории Российской Федерации.

Региональные налоги - налоги, устанавливаемые Налоговым кодексом Российской Федерации и законами субъектов Российской Федерации о налогах и обязательные к уплате на территориях соответствующих субъектов Российской Федерации.

Местные налоги и сборы - налоги и сборы, устанавливаемые Налоговым кодексом Российской Федерации и нормативными правовыми актами представительных органов муниципальных образований о налогах и сборах и обязательные к уплате на территориях соответствующих муниципальных образований.

ТОМСКАЯ ОБЛАСТЬ

Специальные налоговые режимы предусматривают особый порядок определения элементов налогообложения, а также освобождение от обязанности по уплате отдельных налогов и сборов и применяются в случаях и порядке, которые предусмотрены Налоговым кодексом Российской Федерации и иными актами законодательства о налогах и сборах.

К **налогам со специальным налоговым режимом** относятся: единый налог на вмененный доход для отдельных видов деятельности, единый сельскохозяйственный налог, налоги и платежи, взимаемые в связи с применением упрощенной системы налогообложения, системы налогообложения при выполнении соглашений о разделе продукции, патентной системы налогообложения.

Сальдированный финансовый результат (прибыль (+) убыток (-)) - конечный финансовый результат, выявленный на основании бухгалтерского учета всех хозяйственных операций организаций, представляет собой сумму сальдированного финансового результата (прибыль (+), убыток (-)) от продажи товаров, продукции (работ, услуг), основных средств, иного имущества организаций и прочих доходов, уменьшенных на сумму прочих расходов.

Темпы изменения сальдированного финансового результата отчетного периода по сравнению с соответствующим периодом предыдущего года рассчитаны по сопоставимому кругу организаций; с учетом корректировки данных соответствующего периода предыдущего года, исходя из изменений учетной политики, законодательных актов и др. в соответствии с методологией бухгалтерского учета. Проверка означает, что в одном или обоих сопоставляемых периодах был получен отрицательный сальдированный финансовый результат.

Суммарная задолженность по обязательствам - кредиторская задолженность и задолженность по кредитам банков и займам.

Кредиторская задолженность - задолженность по расчетам с поставщиками и подрядчиками за поступившие материальные ценности, выполненные работы и оказанные услуги, в том числе задолженность, обеспеченная векселями выданными; задолженность по расчетам с дочерними и зависимыми обществами по всем видам операций; с рабочими и служащими по оплате труда, представляющая собой начисленные, но не выплаченные суммы оплаты труда; задолженность по отчислениям на государственное социальное страхование, пенсионное обеспечение и медицинское страхование работников организации, задолженность по всем видам платежей в бюджет и внебюджетные фонды; задолженность организации по платежам по обязательному и добровольному страхованию имущества и работников организации и другим видам страхования, в которых организация является страхователем; авансы полученные, включающие сумму полученных авансов от сторонних организаций по предстоящим расчетам по заключенным договорам, а также штрафы, пени и неустойки, признанные организацией или по которым получены решения суда (арбитражного суда) или другого органа, имеющего в соответствии с законодательством Российской Федерации право на принятие решения об их взыскании, и отнесенные на финансовые результаты организации, непогашенные суммы заемных средств, подлежащие погашению в соответствии с договорами.

Дебиторская задолженность - задолженность по расчетам с покупателями и заказчиками за товары, работы и услуги, в том числе задолженность, обеспеченная векселями полученными; задолженность по расчетам с дочерними и зависимыми обществами; суммы уплаченных другим организациям авансов по предстоящим расчетам в соответствии с заключенными договорами; задолженность по расчетам с прочими дебиторами, включающая в себя задолженность финансовых и налоговых органов (в том числе по переплате по налогам, сборам и прочим платежам в бюджет); задолженность работников организации по предоставленным им ссудам и займам за счет средств этой организации или кредита (ссуды на индивидуальное и кооперативное жилищное строительство, приобретение и благоустройство садовых участков, беспроцентные ссуды молодым семьям на улучшение жи-

лицных условий или обзаведение домашним хозяйством и др.); задолженность подотчетных лиц; поставщиков по недостаткам товарно-материальных ценностей, обнаруженным при приемке; задолженность по государственным заказам, федеральным программам за поставленные товары, работы и услуги, а также штрафы, пени и неустойки, признанные должником, или по которым получены решения суда (арбитражного суда) или другого органа, имеющего в соответствии с законодательством Российской Федерации право на принятие решения об их взыскании, и отнесенные на финансовые результаты организации.

УРОВЕНЬ ЖИЗНИ НАСЕЛЕНИЯ

Расчет показателей **денежных доходов и расходов населения** производится в соответствии с Методологическими положениями по расчету показателей денежных доходов и расходов населения, утвержденными приказом Росстата от 02.07.2014 № 465 с изменениями от 20.11.2018. Информация публикуется ежеквартально в соответствии с распоряжением Правительства Российской Федерации от 20.03.2019 № 469-р (публикуется в докладах № 1, 4, 7, 10).

Данные о денежных доходах и расходах населения формируются на основе официальной статистической информации о произведенных выплатах денежных средств населению и полученных от населения денежных средствах с использованием данных регулярной статистической отчетности хозяйствующих субъектов, органов государственного управления и финансовых учреждений, а также с использованием системы дооценок объемов доходов и расходов населения в неформальном секторе экономики. При отсутствии ряда показателей в необходимые сроки (это касается в основном банковских данных) производится их оценка.

При публикации объема денежных доходов и расходов населения за отчетный период производится уточнение предварительных показателей за предыдущий период. Пересмотр квартальных данных осуществляется по итогам разработки годового баланса денежных доходов и расходов населения.

Денежные доходы населения включают доходы лиц, работающих по найму; доходы от самостоятельной занятости (доходов от предпринимательской деятельности и другой производственной деятельности); социальные выплаты (пенсии, пособия, стипендии и другие выплаты); доходы от собственности (дивиденды, проценты, начисленные по денежным средствам на банковских счетах физических лиц в кредитных организациях; выплата доходов по государственным и другим ценным бумагам; инвестиционный доход (доход от собственности держателей полисов); прочие денежные поступления.

Среднедушевые денежные доходы исчисляются делением общей суммы денежных доходов на численность постоянного населения.

Реальные денежные доходы - относительный показатель, характеризующий динамику денежных доходов населения по сравнению с изменением цен на товары и услуги и исчисленный путем деления индекса номинального размера денежных доходов населения (т.е. фактически сложившегося в отчетном периоде) на индекс потребительских цен за соответствующий временной период.

Реальные располагаемые денежные доходы - относительный показатель, характеризующий динамику располагаемых денежных доходов населения (денежные доходы за вычетом обязательных платежей) по сравнению с изменением цен на товары и услуги и исчисленный путем деления индекса номинального размера располагаемых денежных доходов населения (т.е. фактически сложившегося в отчетном периоде) на индекс потребительских цен за соответствующий временной период.

Денежные расходы населения - включают расходы на покупку товаров и оплату услуг, платежи за товары (работы, услуги) зарубежным поставщикам за безналичный и наличный расчет, включая сальдо трансграничной Интернет-торговли; расходы на оплату

ТОМСКАЯ ОБЛАСТЬ

обязательных платежей и разнообразных взносов; прочие расходы населения.

Величина прожиточного минимума в соответствии с Федеральным законом от 24 октября 1997г. № 134-ФЗ "О прожиточном минимуме в Российской Федерации" представляет собой стоимостную оценку потребительской корзины, а также обязательные платежи и сборы.

Величина прожиточного минимума определяется ежеквартально и устанавливается Правительством Российской Федерации - в целом по Российской Федерации; в порядке, установленном законами субъектов Российской Федерации, - в субъектах Российской Федерации.

Расчет величины прожиточного минимума соответствует порядку, введенному с 2013г. Федеральным законом от 3 декабря 2012г. № 233-ФЗ "О внесении изменений в Федеральный закон "О прожиточном минимуме в Российской Федерации". Согласно основным положениям указанного закона в составе потребительской корзины определяются: продукты питания - в натуральных показателях, непродовольственные товары и услуги - в соотношении со стоимостью продуктов питания (в объеме по 50% от стоимости продуктов питания).

Расчет стоимости потребительской корзины осуществляется согласно методическим рекомендациям по определению потребительской корзины для основных социально-демографических групп населения в субъектах Российской Федерации, утвержденным постановлением Правительства Российской Федерации от 28 января 2013г. № 54.

Среднемесячная номинальная заработная плата работников организаций исчисляется делением фонда начисленной заработной платы работников на среднесписочную численность работников и на количество месяцев в периоде.

В фонд заработной платы включаются начисленные суммы в денежной и неденежной формах за отработанное и неотработанное время, доплаты и надбавки, премии и единовременные поощрения, компенсационные выплаты, связанные с режимом работы и условиями труда, а также оплата питания и проживания, имеющая систематический характер. Темпы роста (снижения) среднемесячной номинальной заработной платы рассчитываются по сопоставимой совокупности организаций отчетного и предыдущих периодов.

Реальная заработная плата характеризует покупательную способность заработной платы в отчетном периоде в связи с изменением цен на потребительские товары и услуги по сравнению с базисным периодом. Для этого рассчитывается индекс реальной заработной платы путем деления индекса номинальной заработной платы на индекс потребительских цен за один и тот же временной период.

Оценка среднемесячной заработной платы за текущий период производится расчетным путем на основании отчетных данных предыдущего периода, динамического ряда темпов изменения данных соответствующего периода в предыдущие годы. При получении отчетных данных ранее опубликованные оценочные данные о среднемесячной заработной плате корректируются.

Просроченной задолженностью по заработной плате считаются фактически начисленные работникам суммы заработной платы, но не выплаченные в срок, установленный коллективным договором или договором на расчетно-кассовое обслуживание, заключенным с банком. Число дней задержки считается, начиная со следующего дня после истечения этого срока.

С февраля 2017г. данные разрабатываются в соответствии с ОКВЭД2 по следующим видам экономической деятельности: растениеводство и животноводство, охота и предоставление соответствующих услуг в этих областях; лесозаготовки; рыболовство и рыбоводство; добыча полезных ископаемых; обрабатывающая промышленность; обеспечение электрической энергией, газом и паром; кондиционирование воздуха; водоснабжение; водоотве-

МЕТОДОЛОГИЧЕСКИЕ ПОЯСНЕНИЯ

дение, организация сбора и утилизации отходов, деятельность по ликвидации загрязнений; строительство; транспорт; управление недвижимым имуществом за вознаграждение и на договорной основе; научные исследования и разработки; образование; деятельность в области здравоохранения и социальных услуг; деятельность в области культуры, искусства, отдыха и развлечений, теле- и радиовещания.

Средний размер назначенных пенсий определяется делением общей суммы назначенных пенсий на численность пенсионеров (по данным Пенсионного фонда Томской области).

Реальный размер назначенных пенсий рассчитывается путем корректировки среднего размера назначенных пенсий на индекс потребительских цен за соответствующий временной период.

Информация о социальной защите населения публикуется в докладах №1,4,7,10.

Субсидии на оплату жилого помещения и коммунальных услуг являются адресным видом социальной помощи и предоставляются гражданам органами государственной власти субъектов Российской Федерации и органами местного самоуправления в случае, если их расходы на оплату жилого помещения и коммунальных услуг, рассчитанные исходя из размера регионального стандарта нормативной площади жилого помещения, используемой для расчета субсидий, и размера регионального стандарта стоимости жилищно-коммунальных услуг, превышают величину, соответствующую максимально допустимой доле расходов граждан на оплату жилого помещения и коммунальных услуг в совокупном доходе семьи.

ЗАНЯТОСТЬ И БЕЗРАБОТИЦА

Численность рабочей силы - лица в возрасте 15 лет и старше, которые в рассматриваемый период (обследуемую неделю) считаются занятыми или безработными.

Занятые - лица в возрасте 15 лет и старше, которые в обследуемую неделю выполняли любую деятельность (хотя бы один час в неделю), связанную с производством товаров или оказанием услуг за плату или прибыль. В численность занятых включаются также лица, временно отсутствовавшие на рабочем месте в течение короткого промежутка времени и сохранившие связь с рабочим местом во время отсутствия.

К **безработным** (в соответствии со стандартами Международной Организации Труда - МОТ) относятся лица в возрасте 15 лет и старше, которые в рассматриваемый период удовлетворяли одновременно следующим критериям: а) не имели работы (доходного занятия); б) занимались поиском работы в течение четырех недель, предшествующих обследуемой неделе, т.е. обращались в государственную или коммерческую службы занятости, использовали или помещали объявления в СМИ и Интернете, непосредственно обращались к администрации организации или работодателю, использовали личные связи или предпринимали шаги к организации собственного дела (поиск земли, зданий, машин и оборудования, сырья, финансовых ресурсов, обращение за разрешениями, лицензиями и т.п.); в) были готовы приступить к работе в течение обследуемой недели. Обучающиеся в образовательных учреждениях, пенсионеры и инвалиды учитывались в качестве безработных, если они не имели работы, занимались поиском работы и были готовы приступить к ней.

Информация о численности рабочей силы, занятых и общей численности безработных (применительно к стандартам МОТ) подготавливается по материалам выборочных обследований рабочей силы (обследований населения по проблемам занятости) с ежемесячной периодичностью (по состоянию на вторую неделю). Обследование проводится во всех субъектах Российской Федерации на основе выборочного метода наблюдения с последующим распространением итогов на всю численность населения обследуемого возраста.

Безработные, зарегистрированные в государственных учреждениях службы занятости населения, - трудоспособные граждане, не имеющие работы и заработка (тру-

ТОМСКАЯ ОБЛАСТЬ

дового дохода), проживающие на территории Российской Федерации, зарегистрированные в государственных учреждениях службы занятости населения по месту жительства в целях поиска подходящей работы, ищущие работу и готовые приступить к ней. Информация о численности безработных, получивших официальный статус в государственных учреждениях службы занятости населения, разрабатывается Департаментом труда и занятости населения Томской области.

Уровень безработицы - отношение численности безработных к численности рабочей силы (занятых и безработных), рассчитанное в процентах.

Уровень зарегистрированной безработицы - отношение численности безработных, зарегистрированных в государственных учреждениях службы занятости населения, к численности рабочей силы, в процентах. Расчет производится по данным Департаментом труда и занятости населения Томской области.

Число замещенных рабочих мест в организациях определяется как суммарное количество среднесписочной численности работников, средней численности внешних совместителей и средней численности работников, выполнявших работы по договорам гражданско-правового характера. Число замещенных рабочих мест определяется без учета внутреннего совместительства.

Численность требуемых работников на вакантные рабочие места - количество работников, которых предполагается принять на вакантные рабочие места.

Нагрузка незанятого населения на 100 заявленных вакансий рассчитывается как отношение численности лиц, не занятых трудовой деятельностью, состоящих на учете в государственных учреждениях службы занятости населения, к 100 вакансиям, сообщенным работодателями в эти учреждения.

Заявленная работодателями потребность в работниках - число вакансий (требуемых работников), сообщенных работодателями в государственные учреждения службы занятости населения.

ДЕМОГРАФИЯ

Естественное движение населения - обобщенное название совокупности рождений и смертей, изменяющих численность населения так называемым естественным путем. К естественному движению населения относят также браки и разводы, хотя они не меняют численность населения, но учитываются в том же порядке, что и рождения и смерти.

Сведения о **рождениях, смертях, браках, разводах** получают на основании статистической разработки данных, содержащихся в записях актов о рождении, смерти, заключении и расторжении брака, составляемых органами записи актов гражданского состояния (далее ЗАГС). В число родившихся включены только родившиеся живыми.

Предварительные (помесячные) данные разрабатываются по дате регистрации события в органах ЗАГС без учета окончательных медицинских свидетельств о смерти. Годовые данные разрабатываются по дате свершения события с учетом запоздалой регистрации и окончательных медицинских свидетельств о смерти.

Источником информации о **причинах смерти** являются записи в медицинских свидетельствах о смерти, составляемых врачом относительно заболевания, несчастного случая, убийства, самоубийства и другого внешнего воздействия, послужившего причиной смерти, а также записи актов о смерти.

С 1 января 2011г. разработка записей актов о смерти по причинам производится применительно к Краткой номенклатуре причин смерти 2010, основанной на Международной статистической классификации болезней и проблем, связанных со здоровьем, X пересмотра (1989г.).

МЕТОДОЛОГИЧЕСКИЕ ПОЯСНЕНИЯ

В соответствии со статьей 13.1 Федерального закона "Об актах гражданского состояния" от 15.11.1997 № 143-ФЗ с 1 октября 2018г. был введен в действие Единый государственный реестр записей актов гражданского состояния (ЕГР ЗАГС). Согласно статье 13.2 указанного Федерального закона Росстат с 1 октября 2018г. получает сведения о государственной регистрации рождений, смертей, заключения и расторжения браков из данного реестра.

Коэффициенты естественного движения населения

Общие коэффициенты рождаемости и смертности - отношение соответственно числа родившихся (живыми) и числа умерших к среднегодовой численности населения. Исчисляются на 1000 человек населения.

Коэффициент естественного прироста - разность общих коэффициентов рождаемости и смертности.

Общие коэффициенты брачности и разводимости - отношение числа зарегистрированных браков и разводов к среднегодовой численности населения. Исчисляются на 1000 человек населения.

Коэффициенты смертности по причинам смерти - отношение числа умерших от указанных причин смерти к среднегодовой численности населения. Исчисляются на 100000 человек населения.

Коэффициент младенческой смертности исчисляется как сумма двух составляющих, первая из которых - отношение числа умерших в возрасте до одного года из поколения родившихся в том году, для которого вычисляется коэффициент, к общему числу родившихся в том же году; а вторая - отношение числа умерших в возрасте до одного года из поколения родившихся в предыдущем году, к общему числу родившихся в предыдущем году. Исчисляется на 1000 родившихся живыми.

Все коэффициенты приведены в пересчете на год.

МИГРАЦИЯ

Данные о **миграции** получены в результате разработки поступающих от территориальных органов Министерства внутренних дел Российской Федерации форм федерального статистического наблюдения (с 2019 г.), которые составляются при регистрации и снятии с регистрационного учета населения по месту жительства и при регистрации по месту пребывания на срок 9 месяцев и более. Формирование числа выбывших осуществляется автоматически в процессе электронной обработки данных о миграции населения при перемещениях в пределах Российской Федерации, а также по истечении срока пребывания у мигрантов независимо от места прежнего жительства.

Сведения о **вынужденных переселенцах, беженцах и лицах, получивших временное убежище** приведены по данным УМВД России по Томской области в отношении лиц, официально получивших этот статус в ее региональных подразделениях.

**СОЦИАЛЬНО - ЭКОНОМИЧЕСКОЕ ПОЛОЖЕНИЕ
ТОМСКОЙ ОБЛАСТИ**
за январь-август 2023 года

Выпуск 08

Доклад

Выпуск подготовил отдел сводных статистических работ и общественных связей
совместно с отделами
Территориального органа Федеральной службы государственной
статистики по Томской области

тел. 52 71 90

634050 г.Томск, ул.Гагарина, 56, 4 сентября 2023 г., тираж 17 экз.